TIEMPO PARA SANTIAGO
HOY: Bueno. Probable nubosidad matinal
EDICION DE 26 PAGINAS

LA NACION

LUNES 20 DE AGOSTO DE 1951
SANTIAGO DE CHILE
PRECIO: $ 4.-

Colo Colo ganó al Magallanes 2 por 1 y queda a sólo un punto del Santiago

COLO COLO ABRE LA CUENTA.— Fué a los 10' del primer tiempo y por intermedio de Arias. El grabado nos muestra al arquero Durán estirándose inútilmente. También están Salamanca, el árbitro Vicuña; Navarro, Luis López, Godoy, Morales y José López. Colo Colo venció por 2 a 1 a Magallanes, en un partido de escasos atractivos, y que presenciaron 33 mil personas que pagaron $ 640.150.

CABECEAN MENDEZ Y ARIAS.— Ambos tuvieron buena actuación, pese a la vigilancia que se ejerció sobre el primero de los nombrados. El de ayer ha sido uno de los "clásicos" más deslucidos que se recuerde en el rico historial futbolístico de Magallanes y Colo Colo. En todo caso, el triunfo de los albos no es materia de discusión.

EL PEOR DELANTERO.— En el Magallanes, fué José Valdés, a quien se le vé aquí cabeceando inútilmente, pues la pelota llegará donde Escutti. El jugador nombrado y Carlos Ibáñez, puntero izquierdo, no deben volver a integrar el cuadro de honor de los albicelestes.

2-1 PERDIO AYER CLUB LAS CONDES

BUENOS AIRES, 19.— (Especial.)— El último encuentro de su jira internacional, jugó ayer el Las Condes en las canchas del Club Gimnasia y Esgrima. El cuadro de honor de los hombres jugó nuevamente con el seleccionado A, de Argentina, perdiendo esta vez su encuentro por 2 a 1. El combinado chileno de damas también perdió su encuentro ante el seleccionado femenino argentino, por 3 a 0.

En el encuentro jugado por las damas, se vió mayor dominio de pelota de parte de las jugadoras argentinas y mejor juego de conjunto, lo que les valió merecidamente el triunfo. A pesar de todo el entusiasmo, las chilenas no pudieron marcar ningún gol. El juego se desarrolló en gran parte del encuentro en la mitad del campo chileno, por lo cual las defensas y el guardavallas tuvieron bastante trabajo.

DIEZ VOTOS
Concurso Nacional "Reina del Deporte"
CANDIDATA ... ...
NOMBRE ... ...
DIRECCION ... ...
Auspicia Artistas Unidos, cuya producción "Hoy Eres Reina" se exhibirá en premier de gala el 1.o de octubre día en que se coronará a la Reina del Deporte de Chile.

Bien el triunfo, pero malo el "clásico"

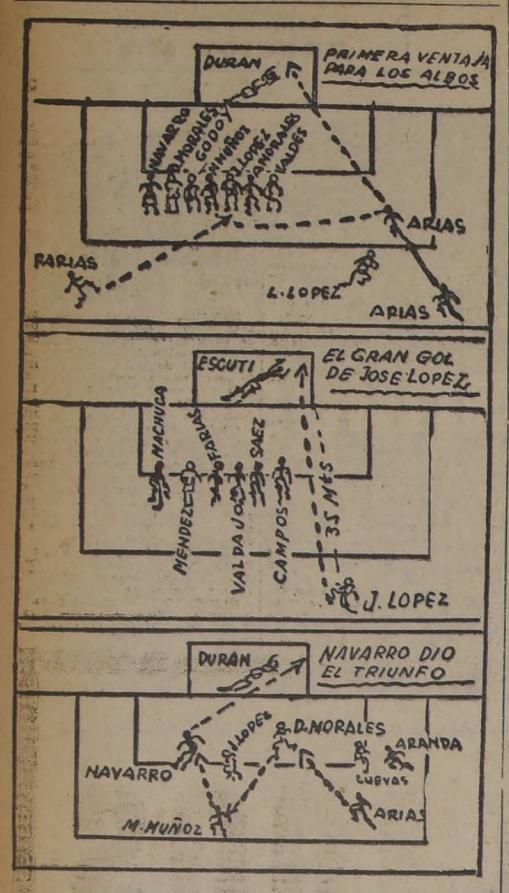

DOMINO MUCHO COLO COLO.— Cuevas se defiende con la cabeza frente a Morales y sus compañeros Daniel Morales, Luis López y Julio Godoy. Más acá se ve a Arias y a José López. Los albos pudieron conseguir más goles que esos dos con que ganaron exiguamente a los albicelestes.

VENCEDORES Y VENCIDOS

EN un partido de poca calidad, como el de ayer, era difícil que hubiera jugadores que rayaran a gran altura. Todo estuvo de acuerdo con el ambiente de mediocridad que marginó uno de los más pobres "clásicos" del fútbol chileno que nos haya tocado presenciar con escasas excepciones. Veamos lo que nos parece un análisis individual de los protagonistas.

Misael Escutti estuvo incomparablemente mejor que **Manuel Durán**, en todo y por todo, pese a esa falla inexplicable del primero en el único gol magallánico. Ni él mismo sabe lo que le pasó. Durán acusó una inseguridad manifiesta. La pelota puede estar dando bote frente a su valla; pero no se le ocurre nada y ahí se queda plantado.

En el puesto de zaguero centro, **Arturo Farías** superó escasamente a **Daniel Morales**. Aquél, vigilando a Méndez desde antes de salir a la cancha... y éste, anulando a su "pariente" Antonio Morales, y cubriendo las lagunas dejadas por sus compañeros. El magallánico, en consecuencia, reapareció bien y fué un acierto el que reemplazara a Salgado. **José Campos** y **Juan Cuevas**, como cuidadores de puntero derecho, acaso si fué lo mejor que tuvieron Colo Colo y Magallanes, respectivamente. Se trata de dos figuras auténticas del fútbol profesional. **José López**, un defensor que se lució en el conjunto albiceleste, aparte de su gran gol. Jugó sin defectos y con calidad, siendo superado por su hermano **Luis López** sólo en movilidad. Julio Godoy, bastante regular y un hombre que será útil en el Magallanes de 1952. Entre los albos, **Antonio Valjalo**, fué quien impresionó mejor, por su colocación, "clase" e inteligencia. A **Manuel Machuca** le resultó tarea facilísima anular a Carlos Ibáñez y, **Osvaldo Sáez** fué un mediozaguero de apoyo rendidor. O mucho nos equivocamos, o Gilberto Muñoz ya no hace gran falta. No podríamos decir lo mismo en el Magallanes, en donde la ausencia de Carlos Albadiz repercutió en todo el equipo, porque es el hombre que imprime orden y que obliga a jugar fútbol. ¿La cuota de la exclusión del moreno crack que siempre se agranda frente a Colo Colo? La verdad es que no la entendemos.

La ofensiva de Magallanes fué total y tristemente inefectiva. Las esperanzas estaban cifradas principalmente en **Luis Méndez**, a quien Farías no lo dejó tranquilo un solo instante. Del resto, **Jorge Contreras** "pinta" bien y mostró deseos de trabajar. **Manuel Salamanca** sólo tuvo chispazos del crack que fué. En lo que respecta a **José Valdés** y **Carlos Ibáñez**, nos parece que ya es majadería el insistir en su inclusión en el cuadro de honor del Magallanes: total y absolutamente nulos.

Colo Colo, en cambio, dentro de la irregularidad de su performance, tuvo hombres peligrosos en su delantera, tales como **Manuel Muñoz**, sin duda el más sobresaliente, **José Arias** y hasta el mismo **Héctor Navarro**, éste un jugador que en cada partido pierde dos o tres goles. El día que le resulte todo, los albos van a golear al más campeón de los campeones. **Juan Aranda** tuvo un adversario de gran calidad en Juan Cuevas y por eso se vió poco. **Antonio Morales**, un poco enredado y muy bien controlado por Daniel Morales. De los nombrados, hay, sin embargo, un delantero que progresa día a día, es Arias. El sureño, en manos de Luis Tirado, ha mejorado una enormidad.

El protagonista N.o 23 del "clásico", el árbitro **Claudio Vicuña**, salvó airoso tan difícil compromiso. Se sintió un poco apurado cuando arreciaron las acciones bruscas; pero al final se impuso. Se le escaparon algunas faltas sin gran trascendencia. En general, fué "un Crawford calquiera", lo que ya es un buen elogio.

HABLAN LOS GOLEADORES

José Arias, José López y Héctor Navarro, jugadores que marcaron los tres goles del "clásico" de ayer, expresaron a "LA NACION", con las siguientes palabras, la forma en que habían convertido los tantos:

ARIAS: "Estaba metido en el área, atento a un tiro libre a nuestro favor, cuando la pelota rebotó en la barrera de los magallánicos. Corrí a alcanzarla, y chutié desde muy cerca lo más fuerte que pude".

JOSE LOPEZ: "Serví el tiro libre sin pensar en realidad que podía ser gol. Lo tiré al arco y con fuerza, pero me costó convencerme de que había entrado la pelota".

NAVARRO: "Yo metí la cabeza en un tole-tole cerca del arco y fué gol".

Palestino (62).- Dávila Baeza (29)

Por el torneo de primera división de la Asociación de Básquetbol de Santiago, el quinteto del Palestino logró una abultada victoria frente al Dávila Baeza, por 62 puntos a 26, en el encuentro que pjugaron ayer en la cancha del Famae.

"Minas Melón" goleó a Santiago National

Por la cuenta de 6 a 1, el elenco del Minas Melón ganó ayer fácilmente al Santiago National en un encuentro oficial por la competencia de la División de Honor del Fútbol Amateur, realizado en el Estadio Militar.

Estay (2), Orrego, V. Saavedra, H. Saavedra y Arredondo, anotaron los goles. Díaz convirtió el único de Santiago National.

Los tres goles en el primer tiempo

LO CUIDARON MUCHO.— Salta Luis Méndez, pero cuando ya Escutti tenía la pelota tomada. Al centro delantero de los albicelestes lo cuidaron de cerca, porque en Colo Colo se sabía que era el forward más peligroso.

LUCIA SALAS DIO PUNTAPIE INICIAL

JUSTAMENTE eran las 15.30 horas cuando los dos equipos ingresaron simultáneamente a la cancha. Colo Colo lo hizo por el túnel del sector sur y Magallanes por el del lado norte. Esta determinación significó que todo el público del Estadio aplaudiera por igual a los dos contrincantes. Tanto albos como albicelestes portaban banderas chilenas, como un homenaje al 173.o aniversario del natalicio de don Bernardo O'Higgins.

Luego de los saludos de rigor, ambos cuadros en correcta alineación formaron frente a la tribuna oficial. En esos instantes, el presidente de la División de Honor de nuestro fútbol, señor José Carril, leyó una breve y vibrante alocución relativa al prócer máximo de nuestra independencia. Acto seguido, la banda del Regimiento Buin ejecutó los acordes de la Canción Nacional, mientras en los mástiles de la torre sur era izada la bandera chilena.

Vinieron posteriormente los prácticos de rigor y poses ante los fotógrafos de diarios y revistas. Cuando los capitanes de ambos cuadros sorteaban lado junto al árbitro del encuentro señor Claudio Vicuña, ingresó al campo Lucía Salas Reyes, la candidata de Colo Colo en el concurso nacional para elegir a la "Reina del Deporte", quien fué estruendosamente ovacionada por los miles de parciales del popular club albo. La "más chilena de las deportistas chilenas", como la denominan los colocolinos, luego de dar el puntapié inicial, abrazó a Escutti deseándole buena suerte y éste le hizo obsequio de un hermoso bouquet de flores.

Finalmente, a las 15.43 horas, y ante la dirección del juez señor Claudio Vicuña, asesorado por los guardalíneas señores Miguel Canales e Ignacio Carreño, el centro delantero Morales, de Colo Colo, inició las acciones.

La constitución de los cuadros fué la siguiente:

COLO COLO (albos): Misael Escutti (capitán); Arturo Farías y José Campos; Manuel Machuca, Osvaldo Sáez y Antonio Valjalo; Juan Aranda, José Santos Arias, Antonio Morales, Manuel Muñoz y Héctor Navarro.

MAGALLANES (albiceleste): Manuel Durán; Daniel Morales y Juan Cuevas (capitán); Luis López, José López y Julio Godoy; Manuel Salamanca, Jorge Contreras, Luis Méndez, José Valdés y Carlos Ibáñez.

RESULTADOS DE LA PRIMERA RUEDA: Magallanes (1) Colo Colo (1).

1' — Morales entrega a Manuel Muñoz que de distancia prueba puntería, atajando con seguridad Durán.

3' — Contraataca Magallanes y Farías, apurado por Méndez, pone fin al peligro cediendo el balón a Escutti.

7' — Ante un ceñido centro de Navarro salta Arias, pero su cabezazo va a dar a las manos de Durán.

10' ¡GOL DE ARIAS PARA COLO COLO! Los albos cambian sus camisetas por otras de color rojo.

16' — Ante un recio y sorpresivo remate, Escutti, se ve en aprietos y en meritoria estirada desvía la pelota al corner.

21' ¡GOL DE JOSE LOPEZ, PARA MAGALLANES!

25' — Navarro, en evidente posición adelantada, que el árbitro no advierte, remata, pero ataja Durán.

29' — Responde Magallanes y Méndez en uno de sus característicos golpes de cabeza obliga a prodigarse a Escutti para contener.

31' — Arias, que está disparando desde cualquier distancia, obliga a Durán a una nueva y difícil intervención.

34' — Menudean los fouls. Navarro contiene en forma ilícita a José López y casi al instante Contreras derriba en mala forma a José Campos.

38' — Un centro de Arias lo recoge Morales que gana terreno y cuando se aprontaba a rematar con buenas posibilidades, surge desde atrás Cuevas, que consigue neutralizar el peligro.

42' — Cae lesionado Luis López y debe ser retirado de la cancha, Magallanes queda con diez hombres.

46' — ¡GOL DE NAVARRO PARA COLO COLO!

47' — Termina el primer tiempo. Colo Colo (2) — Magallanes (1).

Para Magallanes fué el comienzo del 2.o período

PERO NO HIZO GOLES

EL partido se reanudó a las 16.46, por intermedio de Luis Méndez, que apoya de inmediato a Salamanca, pero éste pierde el balón ante Campos.

4'.—Por el lado izquierdo se adelanta Méndez, quien pretende tomar un centro sin dirección de Salamanca, alero que está fracasando abiertamente

6'.—Méndez levanta el pie frente a Sáez, cobrando Vicuña la infracción.

7'.—Está más activo el Magallanes, que ataca una y otra vez, aunque sin penetración. Méndez cede a Ibáñez, quien, pese a que se encuentra bien ubicado, no tiene tino para liquidar el avance. Por el lado de las galerías se ve a Valjalo que pretende dar un codazo a Contreras.

9'.—Morales hace un saque corto y provoca una situación de peligro que no aprovechan los albos y que logra alejar L. López. Viene un corner ahora a favor de Colo Colo; tira Arias y Sáez, que se ha adelantado, se pifia en el remate.

13'.—Valjalo apoya largo a Aranda, que se ha corrido hacia el centro. El alero emprende veloz carrera y manoteando y a codazo limpio se desprende de Cuevas, pero luego se les escapa el balón, tomando bien Durán. Al frente se produce un remate muy suave de Contreras; interviene Escutti y sin apuros aprisiona la pelota. Un minuto después se registra nueva intervención de Escutti, frente a lanzamiento largo de J. López.

16'.—Eficiente se muestra Durán frente a tirazo de Sáez, half que a ratos se mete en la vanguardia.

17'.—J. López despoja a Muñoz, adelantando de primera a Méndez. El centroforward observa un claro en la defensa contraria y pasa de cabeza a Salamanca. Cuando éste amaga el chut, surge Escutti y desde los pies le quita la pelota.

19'.—Ahora, Sáez saca el balón por el lado izquierdo, luego de breve lucha con Sala-

(A la página 5.— Col. 1)

LE DIO SUERTE A COLO COLO.— Lucía Salas Reyes, candidata de Colo Colo a "Reina del Deporte", abraza a Misael Escutti antes de iniciarse el clásico y le desea suerte. Anteriormente había dado el puntapié inicial y fué obsequiada con un hermoso bouquet de flores. Los hinchas de Colo Colo aplaudieron cariñosamente a Lucía, a quien han denominado la "más chilena de las candidatas chilenas".

Ayer

FUTBOL

Torneo Profesional.— Colo Colo (2)-Magallanes (1).

En Concepción. — Naval (1)-Audax Italiano (1).

Torneo de la Divha.— En Buin: Transandino (2)-Lautaro (1). **En Curicó:** Alianza (3) - América de Rancagua (2). **En Talca:** Rangers (3)-Luis Matte (2). **En Rancagua:** Yarur (3) - Instituto O'Higgins (1). **En Santiago:** Minas Melón (6) - National (1). **En Peñaflor:** Bata (6)-Israelita Maccabí (1).

En La Cisterna. — Selección de La Cisterna (3-Selección de Santiago (1).

Torneo argentino. — San Lorenzo (2) - Huracán (2); Racing (5)-River (3); Newell's (2) - Estudiantes (1); Lanús (6) - Quilmes (0); Atlanta (3)- Ferrocarril (3); Independiente (3)-Gimnasia y Esgrima (1); Boca (0)-Banfield (0); Vélez (1)-Chacarita (1).

RUGBY

Torneo nacional. — Stade Francais (3) - Universidad Santa María (3).

CICLISMO

Torneo oficial. — Australiana: 1.o Federico Canaval (Chacabuco); doble a Melipilla: 1.o Alfonso Moreno (U. Española).

HOCKEY

Torneo oficial.— Palestino (2)-Audax Italiano (2), primeros equipos.

TENIS

Campeonato Estadio Español. — Carlos Sanhueza a Andrés Hammersley, por 4|6, 7|9, 6|4, 6|3 y 6|2.

BEISBOL

Torneo de Santiago. — Iquique (9)-Tigres (8).

BASQUETBOL

Torneo de la "U".— Físico (36)-Pedagógico (33); Leyes (44)-Dental (18).

Torneo de Santiago. — Primera división: Palestino (62)-Dávila Baeza (29).

A NADIE GUSTO

COLO COLO y Magallanes no cumplieron ayer con sus fanáticos ni con el público que fué al Estadio Nacional para ver una nueva versión del más chileno de los clásicos del fútbol. La victoria fué para los albos por 2-1, pero en un match de tan baja calidad, que casi todos salieron decepcionados, y el triunfo del team popular, no provocó, como en otras oportunidades, esos desbordes de entusiasmo y de alegría de sus simpatizantes.

Y tenía que ser así. Si en otros "clásicos" ha habido el nerviosismo y el desorden en el juego, producto más de la responsabilidad que de otra cosa, ayer, sucedió todo al revés. A los albicelestes no se les podría achacar una mala preparación física ni mucho menos, pero es innegable que pocas veces su juego había caído de tan bajo nivel y de tan deplorable calidad como el que exhibió frente a los albos. Las indecisiones de la zaga y media zaga, y un planteamiento exclusivo de defensa —como si tuvieran mucho que perder— los obligó a soportar, nada más que porque ellos lo quisieron, una presión que se hizo insistente en los primeros 20 minutos. Hasta esa altura, el Colo Colo, había conseguido un gol, pudiendo haber obtenido, por lo menos, tres. Y aquí vino el cambio brusco en el juego a raíz de ese gol de José López, de más de 30 metros de distancia. Reaccionó débilmente la "academia", y nada hizo por aprovechar el mediocre desempeño del rival. Se aletargó, y los albos, cuando faltaba un minuto para irse a los camarines, consiguieron la ventaja que harto se merecían.

No hubo mayores variaciones en la etapa complementaria, que se esperó con la lejana esperanza de ver un juego mejor. Siempre el mismo bajo nivel de fútbol, y siempre la misma indecisión de Colo Colo. Todo esto, junto a una superioridad evidentísima de los albos, que pudieron y debieron hacer más goles. Si las situaciones confusas, las "pifias", el desorden en el Magallanes, habían colmado todas las medidas en el primer tiempo, en el segundo, podrían aplicarse los mismos adjetivos, y los mismos juicios, aunque resultó notorio el repunte del perdedor en los primeros 15 minutos de esta fracción.

Ganó Colo Colo por 2-1, pero a nadie podría haber extrañado una victoria por goleada. Si los albos jugaron mal —y esto también hay que afirmarlo sin temor a equivocarse— es porque se contagiaron, lisa y llanamente, con el adversario. Del Colo Colo de ayer al Colo Colo que superó al Audax Italiano, o a la Universidad de Chile, hay un mundo de diferencia. El team albo confirmó, así, que siempre juega bien frente a los mejores equipos, y que, en cambio, lo hace mal frente a aquellos que no demuestran calidad. Merecido su triunfo sobre el elenco albiceleste, pero muy exiguo.

De Magallanes hay muy poco que decir. Ni su gloriosa tradición, ni las continuas y reiteradas demostraciones de confianza que le ha dispensado la directiva, parecen haber influído en el equipo. Cuando empieza a jugar lo hace con una parsimonia y con un desorden que es para enfermar al más tranquilo y seguidor de los fanáticos. Un profundo "reumatismo", parece aquejar a la vieja academia. Pocas veces, en los últimos años, había pasado por un período igual. Y el remedio no se vislumbra ni aun ha sido estudiado. Más nos parece que es cuestión de jugadores que de otra cosa.

Y ha pasado así otro "clásico" del fútbol. En la historia de los "clásicos", llena de anécdotas, de calidad, de grandes jugadores, el de ayer es un manchón que ha caído. Colo Colo y Magallanes tienen la obligación de borrarlo. Una nueva oportunidad puede significar la rehabilitación.

$ 640.150.-

En el clásico Colo Colo Magallanes se registró una recaudación de $ 640 150, controlándose la entrada a 33.042 personas.

Y MUY TRISTES

Muy pocos simpatizantes en los camarines de Magallanes. Mucho silencio. Todos muy tristes.

MENDEZ: "¡Pero qué nos pasa! Nada nos sale bien".

CONTRERAS: "Seguimos con la mala racha".

MORALES: "Estamos un poco desmoralizados. La suerte nos sigue dando vuelta la espalda".

IBAÑEZ: "Hay que tener paciencia, ya vendrán tiempos mejores muchachos, el fútbol es así".

SALAMANCA: "Perdimos varias oportunidades, pero nos derrotaron con toda justicia. Nosotros no podemos pillar la onda".

VALDES: "Cuando los triunfos no quieren llegar no hay más que esperar".

PUROS NUMEROS

En el triunfo de Colo Colo sobre Magallanes, el juego en síntesis y en números fué esto:

Todas las jugadas y los goles	1.er Tiempo C.	1.er Tiempo M.	2.o Tiempo C.	2.o Tiempo M.	Totales C.	Totales M.
Tiros directos	7	3	6	4	13	7
Tiros desviados	3	1	6	6	9	7
Detuvo el arquero	2	5	4	6	6	11
En los postes	0	0	0	0	0	0
Tiros de esquina	3	7	3	8	6	15
Fuera de juego	3	1	3	0	6	1
Jugada ilícita	10	13	12	10	22	23
Con la mano	3	1	1	4	4	5
Pelota afuera	5	14	8	7	13	21
Penales	0	0	0	0	0	0
Avances	16	9	10	13	26	22
Pases al contrario	2	9	1	7	3	16
Casi goles	2	0	3	0	5	0
Goles	2	1	0	0	2	1

COMO QUEDAN

De acuerdo con el resultado del clásico Magallanes-Colo Colo, disputado ayer, la posición actual de los equipos que participan en el 19.o Campeonato Profesional de Fútbol, es el siguiente:

1.o Santiago Morning, con 18 puntos.
2.o Colo Colo, con 17.
3.os Audax Italiano y Everton, con 16.
5.o Universidad Católica, con 15.
6.os Unión Española y Universidad de Chile, con 13
8.o Iberia, con 12.
9.o Wanderers, con 10.
10.os Ferrobadminton y Magallanes, con 9.
12.o Green Cross, con 8 puntos.

LAS BASQUETBOLISTAS DE LA CISTERNA SE IMPUSIERON EN CURICO

En Curicó se enfrentaron recientemente las Selecciones de Básquetbol femenino de las Asociaciones local y de La Cisterna, venciendo esta última por 25-15.

Por el team ganador formaron las siguientes jugadoras: Noemí Muñoz, Eliana Oyarce, Eliana Velásquez, Elba Pizarro, Blanca Manríquez, Mentina Ocoña, María Allende y Blanca Saavedra.

DESVIA NAVARRO.— Ha shuteado el wing izquierdo con fuerza, cargado por Luis López. Miran Daniel Morales, Cuevas y Arias. A Navarro, en el primer tiempo, se le fueron dos goles hechos. A nadie le habría extrañado que Colo Colo hubiese ganado por goleada a un rival que no tuvo calidad ni entusiasmo para la lucha.

Círculo de Cronistas Deportivos premiará al mejor atleta del año

Entre los acuerdos de mayor importancia adoptados por el nuevo directorio del Círculo de Cronistas Deportivos, figura la iniciativa de elegir anualmente al mejor deportista en cada rama, los que serán estimulados en el festival que todos los años organiza esta institución en el mes de octubre.

Con este fin, el Círculo ha enviado comunicaciones a todas las Federaciones Nacionales, a fin de que estas dirigentes designen una quina de deportistas en cada una de sus ramas, para lo cual se deberá tomar en cuenta las condiciones morales de los candidatos, debiendo ser de conducta intachable dentro y fuera del campo, y que no hayan tenido sanciones durante el año.

El Círculo desea, junto con que el deportista disfrute del envidiable honor de ser objeto de una distinción de esta naturaleza, tenga también una expresión práctica del reconocimiento público a través de premios de gran valor, para lo cual esta institución se halla empeñada en solicitar el concurso de las grandes firmas comerciales. Embajadas de países amigos y organismos del Estado, algunas de las cuales ya han respondido en forma generosa.

La entidad que alberga a los periodistas deportivos de la capital hará entrega a cada uno de los agraciados, de un objeto, probablemente una estatuilla que perpetuará la distinción de que ha sido objeto, en la misma forma que actualmente la estatua de Caupolicán señala en nuestro país a los vencedores en las actividades artísticas y que ocurre algo semejante en Norte América con el premio "Oscar".

FUTBOL DE CISTERNA VENCIO A SANTIAGO

Numeroso público presenció ayer, en el Estadio Municipal de Cisterna, el partido amistoso entre las selecciones de fútbol de Cisterna y Santiago, cuyo triunfo perteneció al elenco dueño de casa que anotó 3 tantos por 1.

Los goles fueron señalados por Ormeño e Iván Díaz en la primera fracción del encuentro y por Galaz a los 10 minutos de la etapa final. El gol de Santiago lo marcó el centro delantero Barahona, faltando pocos minutos para terminar el encuentro. El match fué dirigido por el árbitro señor Zacarías Carreño, y los equipos formaron con los siguientes jugadores:

CISTERNA: Pimentel; Castro y Romo; Almuna, Lamilla y Correa, I. Díaz, Ormeño, Galaz, V. Díaz y Fuenzalida.

SANTIAGO.— Cerda; Bozada y Rodríguez; Sáez, Arenas y Lira; Utiel, Díaz, Barahona, Araya y Parra.

Farmacia Huérfanos

HUERFANOS 840

LA MAS GRANDE, LA MAS SURTIDA Y MEJOR ATENDIDA DEL PAIS

AL CUERPO MEDICO

COMBIOTICO "PFIZER" (combinación de un gramo de Estreptomicina con Penicilina de 400 unidades), precio $ 90, rebajado a ... $ 85.40

ELIXIER DE TERRAMICINA "Pfizer" (TERRABON), precio $ 280, rebajado a ... $ 266.—

TERRAMICINA OFTALMICA "Pfizer", precio $ 95, rebajado a ... $ 90.—

TERRAMICINA INTRAVENOSA DE 250 MILIGRAMOS, "Pfizer", precio $ 195, rebajado a ... $ 185.40

TERRAMICINA CRISTALINA "Pfizer", frasco de 16 cápsulas de 250 miligramos, precio $ 398, rebajado a ... $ 370.—

SUFALTO DE DIHIDROESTREPTOMICINA, precio $ 40, rebajado a ... $ 38.—

CLORAMFENICOL LEPETIT, frasco de 10 comprimidos de 250 mgs., precio $ 165, rebajado a ... $ 157.60

CLOROMICETINA, Laboratorio "Parke Davis", frasco de 12 cápsulas de 250 mgs., precio $ 295, rebajado a ... $ 281.—

AUREOMICINA, Laboratorio "Lederle", frasco de 16 cápsulas de 250 mgs., precio $ 398, rebajado a ... $ 378.60

AUREOMICINA, Laboratorio "Lederle", frasco de 8 cápsulas de 250 mgs., precio $ 220, rebajado a ... $ 210.—

PENICILINA G. Procaina Lenta para inyección acuosa de 300.000 unidades, precio $ 27, rebajado a... $ 25.40

PENICILINA G. Procaina Lenta con Penicilina G. potásica estabilizada, para inyección acuosa, Laboratorio "Bristol" de 400.000 unidades, precio $ 33, rebajado a ... $ 31.40

PENICILINA G. PROCAINA lenta con Penicilina G. Potásica estabilizada, para inyección acuosa, Laboratorio "Bristol" de 1.500.000 unidades, precio $ 115, rebajada a $ 109.40

PENICILINA RAPIDA Y LENTA, Laboratorio "Pfizer", de 2.000.000 unidades, precio $ 140, rebajada a ... $ 126.—

PENICILINA SODICA CRISTALIZADA, Laboratorio "Merck y Cía.", de 200.000 unidades, precio $ 12, rebajada a ... $ 11.20

PENICILINA G. sódica cristalina, Laboratorio "Merck y Cía.", de 500.000 unidades, precio $ 24, rebajada a ... $ 22.40

PENICILINA G. sódica cristalina, Laboratorio "Pfizer", de 1.000.000 unidades, precio $ 39, rebajada a ... $ 37.40

DIGILANID, Supositorios, Sandoz.

DIGILANID, ampolletas de 3x2 y 6x2, Sandoz.

ESTROFOSID ampolletas de 1|4 de mgs., Sandoz

BELLAFOLINA, ampolletas, Sandoz.

BELLADENAL, supositorios, Sandoz.

BELLADENAL, comprimidos, Sandoz.

CEDILANID, ampolletas, de 3x2 y 6 x 2, Sandoz

CEDILANID en gotas, Sandoz.

LOBELINA, ampolletas, Sandoz.

GINERGENO, comprimidos, Sandoz.

GINERGENO, gotas, Sandoz.

NEOGINERGENO, gotas, Sandoz.

PAVA-PEPSIN, elixir, Laboratorio "Abbott".

METASILIA, Laboratorio "Abbott".

EXTRACTO DE HIGADO INYECTABLE, Laboratorio "Abbott".

HEPARINA, solución, Laboratorio "Abbott".

OLADOL, Laboratorio "Abbott".

COMPLEJO VITAMINICO B, jarabe, Laboratorio "Abbott".

PROLOID, comprimidos de 65 mgs.

EPAMIN, Parke Davis.

BENADRYL, Parke Davis.

ALGUNOS PRECIOS

ALGODON, paquete de 1 kilo, rebajado a ... $ 128.80

ALGODON, paquete de 1|2 kilo, rebajado a ... $ 66.80

ALGODON, paquete de 1|4 de kilo, rebajado a ... $ 34.80

ALGODON, paquete de 100 gramos, rebajado a ... $ 14.—

TERMOMETROS PRISMATICOS, revisados y garantizados, $ 69.60, rebajado a ... $ 64.—

JERINGAS AMERICANAS, de 2 cc., $ 145.—, rebajado a .. $ 130.60

JERINGAS AMERICANAS, de 5 cc., $ 231.—, rebajado a $ 219.—

JERINGAS AMERICANAS de 10 cc., $ 332.—, rebajado a . $ 319.—

JERINGAS AMERICANAS de 20 cc., $ 402.—, rebajadas a $ 362.—

ALIMENTO VITALMIN CON CACAO, paquete grande, $ 33.—, rebajado a ... $ 30.—

ALIMENTO VITALMIN CON CACAO, paquete chico, $ 18.—, rebajado a ... $ 16.20

ALIMENTO VITALMIN SIN CACAO, paquete grande, $ 29, rebajado a ... $ 26.20

ALIMENTO VITALMIN SIN CACAO CHICO, paquete $ 16, rebajado a ... $ 14.40

ALIMENTO COCOA VITALMIN, paquete, $ 33, rebajado a $ 30.—

AGUA OXIGENADA SIMPLE, frasco de 1 litro, $ 57, rebajada a ... $ 51.60

AGUA OXIGENADA SIMPLE, frasco de 1|2 litro, $ 32, rebajado a ... $ 28.80

AGUA OXIGENADA SIMPLE, frasco de 1|4 de litro, $ 16.—, rebajado a ... $ 14.40

AGUA OXIGENADA SIMPLE, frasco de 1|8 de litro, $ 11.—, rebajado a ... $ 10.—

AGUA OXIGENADA SIMPLE, frasco de 60 cc., $ 7.—, rebajado a ... $ 6.30

AGUA OXIGENADA DOBLE, frasco grande, $ 17.—, rebajado a ... $ 15.40

AGUA OXIGENADA DOBLE, frasco chico, $ 12.—, rebajado a ... $ 10.80

AGUA OXIGENADA TRIPLE, frasco grande, $ 22.—, rebajado a ... $ 20.—

AGUA OXIGENADA TRIPLE, frasco chico, $ 11.—, rebajado a ... $ 10.80

BECEMALT BETA, jarabe, frasco, $ 100.—, reajado a ... $ 90.—

PANTIBAN BETA, jarabe, frasco, $ 149.—, rebajado a . $ 134.60

LOBINAL, jarabe, frasco, $ 46.—, rebajado a ... $ 42.60

DOLANYL, jarabe, frasco, $ 55.—, rebajado a ... $ 50.—

ACTIVOGENO, jarabe, frasco, $ 57.—, rebajado a ... $ 53.60

BIOFORCIL, elixir, frasco, $ 86.—, rebajado a ... $ 78.—

NEUBROMAL LEROY, frasco, $ 57.—, rebajado a ... $ 53.40

TONOPRON, frasco de 40 grageas, $ 52.—, rebajado a ... $ 47.60

TONOPRON fuerte, grageas, $ 62.—, rebajado a ... $ 57.60

LEVADURA SECA DE CERVEZA, de Cervecerías Unidas, $ 35.—, rebajado a ... $ 32.—

CACIO-VIT, tabletas, $ 30.—, rebajadas a ... $ 27.—

BEANEMOL BETA, caja de 10 ampolletas, $ 125, rebajado a $ 113.—

TONICO BAYER, $ 60, rebajado a ... $ 54.—

CAFIASPIRINA BAYER, tubo, $ 12.—, rebajado a ... 9.60

LECHE DE MAGNESIA, frasco grande, $ 20, rebajado a .. $ 17.60

TRAIGANOS LA RECETA QUE LE HA DADO SU MEDICO, Y CON SEGURIDAD NUESTROS PRECIOS LE AHORRARAN GASTOS EN EXCESO.

POR AHORA NO SE ATIENDEN PEDIDOS CONTRA REEMBOLSO.

FARMACIA HUERFANOS

HUERFANOS 840

RESUMEN DE LA 13.a FECHA

A continuación damos un resumen de la 13.a fecha del torneo profesional de fútbol:

IBERIA (3)-GREEN CROSS (0)
Jugado el sábado 11 de agosto
CANCHA: Estadio Santa Laura.
PUBLICO: 2.223 personas.
RECAUDACION: 44.105 pesos.
ARBITRO: Mr. Charles Mackenna.
IBERIA (3 goles): Aurenque; Espinoza y Jiménez; Tapia, Garrido y Araya; Esquivel, Valdebenitez, Dunevicher, Soarez y Concha.
GREEN CROSS (0 gol): Soto; Rodríguez y Pino; Hormázabal, Converti y Méndez; Vásquez, Díaz, Apiolazza, Hermosilla y Navarro.
GOLES.— A los 13', Soarez; Rodríguez, a los 24' (autogol) y Tapia a los 72 minutos.

WANDERERS (2)-AUDAX ITALIANO (1)
Jugado el domingo 12 de agosto
CANCHA: Estadio Playa Ancha.
PUBLICO: 10.539 personas.
RECAUDACION: 254.820 pesos.
ARBITRO: Mr. Charles Mackenna.
WANDERERS (2 goles): Quitral; Jiménez y Cubillos; Coloma, Ledesma y Escobar; Díaz, Zárate, Garay, Fernández y Peña.
AUDAX ITALIANO (1 gol): Chirinos; Bello y Olivos; Yori, Vera y Cortés; Carrasco, Wood, Espinoza, Tello y Aguila.
GOLES.— A los 39', de Espinoza; a los 65, de Garay, y a los 78 minutos de Díaz.

SANTIAGO MORNING (3)-UNION ESPAÑOLA (1)
Jugado el domingo 12 de agosto
CANCHA: Estadio Santa Laura.
PUBLICO: 10.074 personas.
RECAUDACION: 217 010 pesos.
ARBITRO: Mr. William Crawford.
SANTIAGO MORNING (3 goles): Expósito; Grill y Wirth; Meneses, Fernández y Villanueva; De Lucca, Hormázabal, Aguilera, García y Díaz.
UNION ESPAÑOLA (1 gol): H. Fernández; Azares e I. Fernández; Ibáñez, Rojas y Béperet; Ríos, Cárcamo, Lorca, Cremaschi y López.
GOLES.— A los 42' de Díaz; a los 54', de García; a los 65', de Cárcamo, y a los 83 minutos, de Díaz.

UNIVERSIDAD DE CHILE (2)-EVERTON (2)
Jugado el domingo 12 de agosto
CANCHA: Estadio de la UC.
PUBLICO: 7.733 personas.
RECAUDACION: 146.530 pesos.
ARBITRO: Mr. Walter Manning.
UNIVERSIDAD DE CHILE (2 goles): Ibáñez; Alamos y Arenas; Negri, Busquets y Núñez; Musso, Di Pace, Fernández, Cerioni y Ramírez.
EVERTON (2 goles): Espinoza; Lazcano y Torres; Barraza, Santamarina e Iemma; Alvarez, Arenas, Meléndez, Lourido y Hurtado.
GOLES.— A los 10', de Cerioni; a los 14', de Lourido; a los 19', de Fernández, y a los 80 minutos de Hurtado.

UNIVERSIDAD CATOLICA (5)-FERROBADMINTON (2)
Jugado el miércoles 15 de agosto
CANCHA: Estadio de la Universidad Católica.
PUBLICO: 12.498 personas.
RECAUDACION: 258.195 pesos.
ARBITRO: Mr. William Crawford.
UNIVERSIDAD CATOLICA (5 goles): Livingstone; Andere y Roldán; Alvarez, Almeyda y Carvallo; Monestés, Moreno, Cisternas, Prieto y Carrasco.
FERROBADMINTON (2 goles): Coloma; Zamorano y Garrido; Lorca, H. Díaz y Climent; Barahona, Abatte, González, Villalobos y N. Díaz.
GOLES.— A los 8', de Carrasco; a los 24', de Moreno; a los 27', de Villalobos; a los 40', de Cisternas; a los 55', de Barahona; a los 78', de Prieto, y a los 80 minutos, de Monestés.

COLO COLO (2)-MAGALLANES (1)
Domingo 19 de agosto
CANCHA: Estadio Nacional.
PUBLICO: 33.042 personas.
RECAUDACION: $ 640.150.
ARBITRO: Claudio Vicuña.
COLO COLO (2 goles): Escutti; Farías y Campos; Machuca, Sáez y Valjalo; Aranda, Arias, Morales, Muñoz y Navarro.
MAGALLANES (1 gol): Durán; Morales y Cuevas; L. López, J. López y Godoy; Salamanca, Contreras, Méndez, Valdés e Ibáñez.
GOLES.— En el primer tiempo: Arias, a los 10'; J. López, a los 21' y Navarro, a los 49'.

SE SUPERO EL STADE.— El equipo de honor de rugby del Stade Francais que ayer se superó al empatar con Universidad Santa María a tres tantos después de un partido entusiasta y donde no se notó superioridad de ningún bando. Forman el equipo Silberverg, Vásquez, Ríos, Besch, Raabm, Migurás, Duronea, Lusinger, Hameau; Kistteiner, Ohaco, Rosenthal; Lusinger, Flatte y Soroya.

DIO EL PUNTAPIE INICIAL.— La señorita María Teresa Voisenat Olea, Reina de la Belleza del "Nuevo Zig Zag", dió el puntapié inicial del partido de rugby jugado ayer en la cancha del Stade Francais. En el grabado aparecen también, Rodolfo Pincas, presidente del rugby del Stade; el árbitro británico señor John Hardy, y el capitán del Universidad Santa María, Santiago Raab, a la izquierda, y a la derecha, se divisan a André Duronea, capitán del Stade; Migurás, Silberverg, Ohaco, Vásquez y Hameau.

Santa María empató con Stade en rugby: 3-3

EN TORNEO ESCOLAR DE TENIS SE LUCE EL "SAINT GEORGE'S"

El sábado y ayer, en las canchas del Club Santiago (Parque Cousiño), se disputaron numerosos encuentros de tenis correspondientes a las jornadas iniciales del campeonato organizado por el Club Deportivo de la Universidad Católica, que ha congregado a las representaciones de los colegios particulares y liceos fiscales de Santiago.

Los mejores triunfos pertenecieron en la serie infantil, al Saint George's, Valentín Letelier y Sagrados Corazones; y en la división juvenil, al Saint George's, Barros Borgoño, Valentín Letelier, Instituto Nacional y Academia de Humanidades.

Los resultados en ambas etapas, fueron los siguientes:

SABADO 18:

Categoría Juvenil: Saint George's (A) a Liceo Lastarria 3 x 0
O. Almeyda (SG) a F. Pascual (L) 6|1, 6|1.
S. Ried (SG) a I. Díaz (L) 6|1, 6|3.
J. Joannen (SG) a E. Opazo (L) w. o.

Categoría infantil: Valentín Letelier a Barros Borgoño B, 3 x 0
M. González (VL) a J. Quiñones (BB) 6|1, 6|2.
E. Pavez (VL) a P. Valladares (BB) 6|2, 6|1.
W. Tamayo (VL) a E. Basisis (BB) 6|3, 6|4.

Sagrados Corazones (A) a Saint George's (B) 3 por 0
G. Joannen a P. Rodríguez, 6|0, 6|0.
D. Armanet (SC) a H. Montenegro (SG) 6|1, 6|4.
E. Leyton (SC) a C. Langevin (SG) w. o.

Sagrados Corazones (B) a Liceo Alemán por 3 a 0
J. Gumucio (SC) a D. Achondo (LA) 6|2, 6|3.
D. Pastere (SC) a E. Irarrázaval w. o.
L. Ovalle (SC) a P. Errázuriz (LA) 6|1, 6|1.

DOMINGO 19:

Saint George's (A) a Barros Borgoño (A) 3 por 1
A. Riveros (BB) a E. Hidalgo (SG) 6|1, 6|1.
S. Hidalgo (SG) a J. Fernández (BB) 6|1, 7|5.
Pabst (SG) a E. Goldstein (BB) 1|6, 6|1, 6|0.
Hnos. Hidalgo (SG) a Riveros - Fernández (BB) 6|3, 6|3.

Categoría Juvenil: Barros Borgoño a Liceo Alemán 3 por 1
E. Troncoso (LA) a H. Petersen (BB) 6|0, 6|3.
J. Cruz (BB) a R. Ossa (LA) 6|3, 4|6, 6|2.
J. Jara (BB) a H. Valdés (LA) w. o.
Cruz - Jara (BB) a Pérez - Valdés w. o.

V. Letelier ganó a San Agustín por 3 a 0
A. Pino (VL) a E. Lathrop (SA) w. o.
H. Bahna (VL) a G. Lathrop (SA) w. o.
A. Awad (VL) a N. Barrera (SA) 6|0, 6|0.

Instituto Nacional a Saint George's (B) 4 por 1
F. Fluxá (IN) a A. Marín (SG) 6|3, 6|1.
W. Sahr (SG) a G. González (IN) 6|2, 6|3.
A. Botinelli (IN) a F. Gatica (SC) 6|2, 6|3.
Fluxá - González (IN) a Marín - Gatica (SC) 7|5, 6|4.
Libedinski - Botinelli (IN) a Sahr - Peña (SG) 0|6, 6|4, 6|4.

Academia de Humanidades a Grimshaw School 3 a 1
C. Villalón (GS) a A. Fage (AH) 6|4, 6|3.
M. Fage (AH) a A. Feary (GS) 6|2, 3|6, 7|5.
E. Negreni (AH) a J. Namur (GS) 5|7, 6|1, 6|0.
Hnos. Fage (AH) a Luchsinger - Feary ((GS) w. o.

Saint George's (A) a San Agustín (A) por 3 a 0
C. Almeyda (SG) a H. Vial (SA) 6|2, 6|3.
S. Ried (SG) a C. Hasbun (SA) 6|1, 6|1.
J. Joannen (SG) a E. Arroyo (SA) 6|2, 6|0.

TERCERA ETAPA

El programa de la 3.a etapa a cumplirse pasado mañana, es el siguiente:

Categoría Infantil
Instituto Nacional con Sagrados Corazones (B):
14.15 horas, 3 singles;
16.15 horas, 2 dobles.
Sagrados Corazones (A) con Valentín Letelier (semifinal):
14.15 horas, 3 singles;
16.15 horas, 2 dobles.

Categoría Juvenil
Valentín Letelier con Instituto Nacional:
15.15 horas, 3 singles;
16.15 horas, 2 dobles.
Saint George's (A) con Academia de Humanidades (semifinal):
15.15 horas, 3 singles;
16.15 horas, 2 dobles.

EN LAS RESERVAS, TAMBIEN TRIUNFO COLO COLO: 4 A 1

En el preliminar de la reunión de ayer en el Estadio Nacional, se midieron los teams de reservas de Colo Colo y Magallanes, triunfando aquél por el cómodo score de 4 goles contra 1, luego de una brega de acciones muy intensas, pues el perdedor opuso mucha resistencia.

Arbitró el señor Luis Farjes y los equipos formaron así:

COLO COLO: Pizarro; Rostión y Peña; E. Muñoz, Villarroel y Mourgues; Mayanés, Escárate, Gajardo, Vial y Zamorano.

MAGALLANES: Neira; Salgado y Zunino; González, Sepúlveda y Albadiz; Moya, Vidal, Flores, Soto y Miranda.

GOLES, en el primer tiempo: Zamorano, a los 20'; Vial, a los 25'; Gajardo, a los 32' y Moya, a los 40'. En el segundo período: Escárate, a los 10'.

Parejo resultó este partido jugado ayer

Empate a tres tantos por lado finalizó el partido oficial de rugby jugado en la tarde de ayer entre Universidad Santa María y Stade Francais, en la cancha de este último.

Concurrió a presenciar este encuentra la Reina del "Nuevo Zig-Zag", señorita María Teresa Voisenat Olea, que dió el puntapié inicial del partido, quién fué invitada por el presidente de la rama de Rugby del Stade, señor Rodolfo Pincas, y por los capitanes de ambos clubes, Santiago Raab y André Duronea. El empate por el score mínimo se justifica hasta cierto punto, ya que ambos elencos si bien se esforzaron por llegar a la línea de castigo, se estrellaron contra las defensas que estuvieron acertadas y muy atentas a todas las jugadas. Cabe decir que el partido fué parejo, aun cuando mostró dos tiempos definidos, puesto que durante la primera etapa, fué el team visitante quien presionó las más de las veces, en tanto el cuadro dueño de casa hizo lo propio durante la segunda fracción. Los dos equipos estuvieron a punto de romper la paridad; pero como ya manifestamos anteriormente, las defensas trabajaron con seguridad.

Los primeros tres puntos fueron conseguidos por el Stade por intermedio del full back Silverberg, más o menos a los 20 minutos del tiempo inicial, luego de un foul cobrado por el árbitro señor John Hardy. Luego el Stade, entusiasmado por este triunfo parcial, continuó presionando hasta llegar a las 25 yardas, sin conseguir sus propósitos.

Reiniciadas las acciones y cuando iba corrido solamente un minuto, se desprenden Shall del grupo que disputaba el balón en el centro de la cancha, y rápidamente se corrió hasta la línea de castigo, marcando el único try del encuentro, el que no fué convertido. Seguramente que si Shall hubiese logrado pasar los dos verticales, el match se habría decidido por el triunfo estrecho del elenco universitario porteño. Y no fué solamente esta ocasión que perdió la Santa María, sino que en las postrimerías del partido pudo haber anotado otro try, ya que los últimos minutos el juego se concentró frente a los palos del Stade. No obstante, vale destacar la labor entusiasta que desplegó el elenco dueño de casa en los minutos decisivos que pudieron haber sido fatales.

De todos modos, justo es reconocer que esta vez el Stade jugó bien, rehabilitándose de aquél partido del domingo anterior cuando perdió con Universidad Católica, elenco éste que aun cuando a través de la competencia ha venido recuperándose, no podría desconocerse que el Stade es un equipo superior, más hecho y de mayor experiencia. Ayer estuvo en su juego habitual, pese a que se encontró con un adversario calificado que nó en vano ocupa actualmente el segundo puesto en la colocación general del torneo.

Los equipos formaron con los siguientes jugadores:

UNIVERSIDAD SANTA MARIA.— Binimelis, Andueza, J. Grove, F. Cevallos, S. Raab, V. Gilmore, Nelson, García, Shall, Bacigalupo, Donoso, Heldt, Danés, Taschery y Aguirre.

STADE FRANCAIS.— Silverberg, Vásquez, Ríos, Besch, Migurás, Duronea, Lusinger, Hameu, Kistteiner, Ohaco, Rosenthal, Lusinger, Flatten y Soroya.

INGELSAC VENCIO A FEDERAL POR 2 A 1

El Deportivo Ingelsac venció al "Federal" por 2-1 con su primer elenco. El vencedor formó con Mercelles; Bodas, Bascuñán y Mendoza; Torres, Salazar y Moya; Gajardo, Moya, Hernández, Voldarsky y Miranda. Los fueron fueron señalados por Hernández y Voldarsky.

El segundo elenco del Ingelsac venció por 2-1 y se hizo representar por: Ovalle; Durán y Espinoza; Troncoso, Providell y Gajardo; Vergara, Monrtuvia, Trepiana, Soto y Valnezuela.

SALTA KISTTEINER.— Después de un line-out, Kistteiner del Stade Francais se apodera del balón mientras Jorge Grove y Gilmore levantan sus brazos con intención de apoderarse de la pelota. Aparecen también en la línea, Bacigalupo, Taschery, Ohaco y Lusinger.

Lanús goleó a Quilmes: 6-0

BUENOS AIRES, 19.— (UP).— En la jornada de hoy del campeonato profesional de fútbol argentino, se registraron los siguientes resultados:
San Lorenzo, 2—Huracán, 2.
Racing, 5—River Plate, 3.
Newell's Old Boys, 2—Estudiantes, 1.
Lanús, 6—Quilmes, 0.
Atlanta, 3—Ferrocarril Oeste, 3.
Independiente, 3—Gimnasia y Esgrima, 1.
Boca Juniors, 0—Banfield, 0.
Velez Sarsfield, 1—Chacarita Juniors, 1.

Busque las nuevas etiquetas de
Vinos Talca y Llano de Maipo!

Ahora Ud. puede llevar a casa con absoluta confianza, en cualquier cantidad, vinos MEDOC y SAUTERNES, envasados por

Vinos Talca y Llano de Maipo

¡con gran economía en el consumo!

Un envase de 5 o 10 litros de MEDOC o de SAUTERNES le ahorra bastante dinero, y le permite disponer siempre del mismo vino a la hora que lo necesite!

Los nuevos Vinos MEDOC y SAUTERNES de VINOS TALCA y LLANO DE MAIPO, están a la venta en Botillerías y Depósitos

Escuche de Lunes a Viernes, el Radio Teatro Policial de Vinos Talca y Llano de Maipo a las 11 de la noche en Radios La Cooperativa Vitalicia

Publicitas

VINOS TALCA Y LLANO DE MAIPO

Los frenos deben estar listos para cualquiera emergencia.
Confíe la seguridad de su frenada a Balatas ShyffBestos
Productos de alta calidad garantizados por sus fabricantes.
Para camiones, micros y automóviles.

1/4"	$ 60 PULGADA
5/16"	$ 75 "
3/8"	$ 95 "
1/2"	$ 120 "

DESCUENTOS ESPECIALES PARA ESTACIONES DE SERVICIO Y MAYORISTAS.

Distribuidores exclusivos para el país

ALBERTO HERMAN L.
B. O'HIGGINS 157-161 FONO: 65185

CORNER "LA MENDOCINA"

¡CRÉDITOS!

¿CUANTOS "CORNER" SE PRODUCIRAN EL DOMINGO EN EL PARTIDO QUE RELATARA "SOCIEDAD NACIONAL DE AGRICULTURA"? ENVIE LAS SOLUCIONES QUE DESEE, Y GANARA $ 1.000 EN DINERO EFECTIVO

SAN DIEGO 255

$ 1.000

El Naval le empató a Audax 1 a 1, en Concepción

CANCHA: Campo Municipal de Deportes de Concepción.
PUBLICO: 14.000 personas.
RECAUDACION: $ 300. 000. aproximadamente.
SEMIFONDO: Caupolicán (2) — Fernández Vial (1).
ARBITRO: Mr. Charles Mc Kenna.
AUDAX ITALIANO (1 gol): Chirinos (Pacheco); Bello y Olivos; Yori, Vera y Cortéz, Carrasco, Valenzuela, Aviléz, Tello y Espinoza.
NAVAL (1): Roa; Nourdin y Henríquez; J. Leal, L. Leal y R. González; Pillados, Carrasco, González, Bravo y Weber.
GOLES:
EN EL PRIMER TIEMPO: A los 39, Cortéz de tiro libre.
EN EL SEGUNDO TIEMPO: A los 7' Pillados, con golpe de cabeza, al recibir un centro de Saavedra.

Buena impresión dejó Audax Italiano en su empate frente al Naval, el equipo más poderoso de la región, y que es, además el puntero invicto del campeonato en que intervienen los mejores elencos de Concepción, Talcahuano, Tomé y demás ciudades vecinos.

La campaña última del Naval, cuyos componentes visten íntegramente de blanco a igual que los recordados seleccionados de Talcahuano, lo hace aparecer poco menos que invencible. Por tal motivo, despertó extraordinario entusiasmo su compromiso con el juvenil y veloz team del Audax, cuya actuación en el Campeonato de la División de Honor del Fútbol Profesional ha dado origen a toda clase de elogios.

Durante el primer período, el team metropolitano, especialmente a base de rapidez, fué quien asumió el control de las acciones, obligando a una dura tarea a la defensa extrema local que integraron Roa, Nourdin y Henríquez. De esta manera, a nadie extrañó que fuera Audax el encargado de abrir la cuenta, mediante un tiro libre que sirvió Cortéz con inusitada violencia y que clavó prácticamente la pelota en el fondo de las redes.

Mejoró mucho el Naval en la segunda fracción y entusiastamente alentado por el público, sus jugadores hicieron derroche de coraje y a base de pases largos y de oportunas cortadas, buscaron insistentemente la paridad, la que se registró a los 7 minutos al aprovechar **PILLADOS**, con golpe de cabeza, un buen centro de Saavedra. Después de este tanto, el match fué parejo, manteniendo siempre el ritmo vivaz y de colorido que se advirtió desde el comienzo. El empate final a un tanto fué considerado como merecido.

Conformó Audax a los aficionados penquistas que lo aplaudieron bastante al final. Naval, respondió también a sus antecedentes y puede decirse que hizo un buen match.

Daniel Chirinos, arquero y capitán de Audax, se lesionó a los 50 segundos de iniciado el match, al recibir un fuerte rodillazo en la frente. Debió ser retirado del campo y substituído por Pacheco.

NUEVAS CAMISETAS. — El presidente de Colo Colo, señor Pedro Foncea, hace entrega al presidente de la rama de básquetbol de la institución, señor Dagoberto Escárate, de nuevas camisetas, salidas de cancha y diversos otros útiles para los jugadores. Durante este acto, habló el señor Foncea y agradeció el señor Escárate, destacando que Colo Colo no es solamente un club de fútbol, sino que una gran entidad que trata de surgir en todas las prácticas del deporte.

JUGO SOLO 50 SEGUNDOS.— En su primera intervención, en el partido de Audax-Naval, jugado en Concepción, Daniel Chirinos recibió un fuerte rodillazo en la frente, de parte de Pillados, debiendo ser retirado de la cancha. Lo reemplazó Pacheco. El encuentro terminó igualado a un gol.

Lo que pasa en el ciclismo

COMO QUISO GANO FEDERICO CANABAL LA 'SAN CRISTOBAL'

Para muchos debe haber causado sorpresa el resultado de la prueba de "Ascensión al San Cristóbal", que organizó la Unión Española y en especial ese gran dirigente que es Tomás Ibáñez. Por cierto que para los que siguen las actividades del ciclismo, Federico Canabal —el vencedor— no era el más indicado para hacer suya tan importante prueba. Había allí un Cruz Orellana, un Hello Martín y otros especialistas reconocidos en esta clase de pruebas, pero triunfó el joven y siempre entusiasta Canabal.

Por la forma en que logró su triunfo el representante del Chacabuco, todo parece señalarlo como un valor de primera línea. No se trató de escasa diferencia, sino que de una diferencia de ¡10 segundos! Eso demuestra la calidad y el pedalear rendidor y efectivo de Canabal. Brillante su triunfo, pero ojalá no se "marée". El camino es muy largo y queremos verlo ganar otra competencia dura.

"CONTRA RELOJ"

Lo que en otros países es una práctica sumamente saludable, en Chile no pasa de ser un hecho que se repite muy a lo lejos. Aparte de los 100 kilómetros del premio "Bianchi Pirelli" y de esta ascensión al San Cristóbal, son pocos los clubes que organizan carreras en rutas contra reloj. Ahí se ve lo que son capaces los ciclistas y se anula, de golpe y porrazo, a los "chupa ruedas", a los eternos indecisos que esperan y aprovechan cualquiera circunstancia favorable para entregar sus bien guardadas energías.

¿MAÑANA O TARDE?

El velódromo de San Eugenio está lejos y a trasmano. Los ciclistas se han acostumbrado a actuar en él, porque tienen medios propios de movilización. En cambio, para los asistentes es un verdadero problema llegar hasta esa pista. Ahora que las tardes son cortas, se organizan esos "terribles" programas que terminan tarde, casi en la oscuridad. ¿Eso está bien? ¿No se dan cuenta los dirigentes del terrible daño que le están causando al deporte?

Mucho más sensato y conveniente sería organizarlos los domingos en la mañana. También habría oportunidad para dadle la partida a las 7 u 8 horas a los ruteros, que generalmente deben soportar todo el calor de la tarde para cumplir sus agotadores recorridos. Mucho más agradable —y eso lo sabe quienquiera que haya andado en bicicleta— es salir a primera hora. Incluso el frío se pasa mejor que el calor. La Confederación Sudamericana —lo sabemos por conducto oficial— obligará a países sedes a organizar esa prueba en horas de la mañana. Eso nos da ya al razón.

A MEXICO

La información que exclusivamente adelantó LA NACION, se ha visto confirmada con la invitación que hizo México a cuatro corredores y un dirigente chilenos a participar en la prueba la "Vuelta de México". Números fijos en el equipo son Exequiel Ramírez y Cruz Orellana, campeón panamericano de australiana y campeón nacional en rutas, respectivamente.

PARA...

(De la página 2)

manca. El mediozaguero Moya por bajo a Muñoz, que emprende veloz carga que liquida apenas desviado.

21'.—Colo Colo se recupera firmemente. Arias cruza hacia Aranda; Morales se pifia y deja el balón en poder del alero albo. Éste no se detiene y desde el área chica chutea con fuerza, debiendo esforzarse Durán para echar al corner. Lo sirve Aranda a media altura, irrumpe Arias y con golpe de cabeza obliga a Durán a conceder otro tiro de esquina, que no trae consecuencias.

24'.—Hay un contraataque del Magallanes. Por el centro avanza Méndez, cede a Salamanca y éste tira por alto sobre el pórtico de Escutti. El guardavalla está adelantado y le cuesta tomar el balón, cayendo al césped, pero sin soltar la pelota.

28'.—Valdés tiene otra oportunidad para rematar y de nuevo eleva en damasía.

33'.—Vicuña no observa que Muñoz se lleva la pelota con la mano. Sigue el insider y oportunamente cede a Navarro, quien carga velozmente por el lado izquierdo, para chutear, sin demora, ligeramente desviado. Al minuto, el mismo puntero liquida avance que conduce Muñoz y de nuevo francasa en el remate.

37'.—Se desconcierta Vicuña y cobra dos hands en contra de Ibáñez y Salamanca, que no existen. Ahora no cobra mano de Campos, pero sansiona a L. López por la misma falta. Se oyen silbidos.

40'.—J. López manda en el centro de la cancha. Tranquilo, avanza luego de recibir pase de L. López. Colabora con Salamanca y éste pone en juego a Contreras. El insider ejecuta un centro en forma tan irregular que provoca molestias en Méndez, quien hace un gesto de desagrado.

45'.—En los últimos minutos no se registran acciones de calidad por parte de ambos equipos. Las delanteras observan un marcado fracaso, pues se conducen sin armonía y menos fogosidad. Vicuña hace sonar el silbato poniendo término al partido, cuando luchan L. López y Navarro. El público de galerías entra a la cancha para felicitar a los albos, a quienes acompañan hasta el túnel de salida. Ha ganado Colo Solo a Magallanes, por 2 goles contra 1.

El Ejército ya tiene sus campeones de box

Se efectuó la rueda final del campeonato militar de box en el cuadrilátero del Deportivo Famae, clasificándose así los diez mejores aficionados que defenderán los colores del Ejército en el próximo torneo que todos los años organiza la Federación Nacional, y que tendrá lugar en noviembre en el Caupolicán.

En seguida damos a conocer los resultados generales:

MOSCA: Juan Quiños, venció por puntos a Mario Rebolledo.

GALLO: Mario Mena por puntos a Manuel Peralta.

PLUMA: Manuel Agurto, por decisión a Hernán Guerra.

LIVIANO: Ildebrando Bustamante por K. O. a Luis Olguín.

MEDIOMEDIANO LIVIANO.— Rubén Villegas por puntos a Bernardo Rojo.

MEDIOMEDIANO: Jorge Barrera por K. O. a Miguel González.

MEDIOMEDIANO LIVIANO. — Brasil Méndez por K. O. a Luis Yáñez.

MEDIANO.— Juan Espinoza por K. O. a David Urrutia.

MEDIOPESADO.— Florencio Hormazábal por K. O. técnico a Raúl Butrón.

PESADO.— Jorge Pino por K. O. a Eradil Araya.

KAZ
LA PRIMERA SASTRERIA DE AHUMADA
INVITA A UD. A SOLICITAR UN CREDITO
CONFECCIONES FINAS.
CASIMIRES INGLESES,
ESPAÑOLES Y NACIONALES
AHUMADA 16

TAURUS
Publicidad

ahora
los artículos suntuarios de New-York
entran a la LIQUIDACION
de A la Ville de Nice

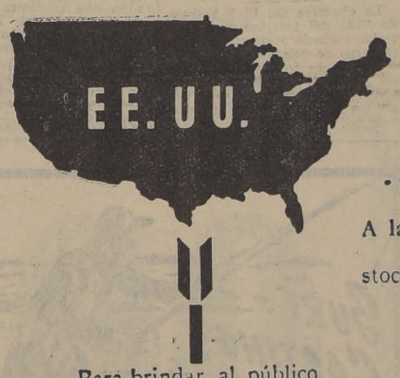

Para brindar al público el máximum de facilidad, A LA VILLE DE NICE ha decidido habilitar el 1.er Piso para la venta de dichos artículos.

A fines de 1950, durante la temporada de invierno en EE. UU. y antes de que decidiera esta LIQUIDACION- A la Ville de Nice adquirió en New-York un valioso stock de mercaderías. Esa inmensa partida de artículos ya ha llegado! Y — lógicamente — será puesta de inmediato a disposición de la clientela... y vendida, a la brevedad posible, CUESTE LO QUE CUESTE!

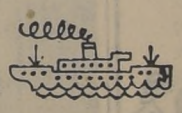

A la Ville de Nice

PERFUMERIA: Yardley: Talcos, perfumes y Colonia. Jabón de afeitar. Sales de baño.
Dorothy Gray: Cremas. Cosméticos.
Peinetas. Jabones. Loción de afeitar.

MENAJE: Baldes para hielo. Cocteleras. Vidrio Pyrex para cocina. Kitchen sets. Abridores de tarros. Artículos para cocina.

CABALLEROS: Colleras.

SEÑORAS Y SEÑORITAS: Sostenes Nylon. Artículos CORO de fantasía. Sujeta-ligas. Fajas. Pañuelos. Uniformes de algodón para empleadas.

NIÑOS: Artículos de goma Kleinert. Artículos Vanta para niños.

LIQUIDACION
de la Sección Tienda A la Ville de Nice
AHUMADA esq. HUERFANOS

SABADOS, abierto todo el día

Intensa lucha por los primeros lugares

PREMIOS PARA EL CONCURSO

Damos a conocer la lista de algunos de los premios con que cuenta nuestro concurso nacional para elegir a la "Reina del Deporte", los que serán distribuidos entre la candidata triunfante y los aficionados que hayan sufragado por las doce finalistas:

Un radio Philco, Modelo 524, de sobremesa, donada por don ENRIQUE DAVIS, distribuidor autorizado de Philco Chile S. A. - Philco, la mejor radio. Cómpresela a don Enrique Davis, en San Diego 667.

—Doce trajes de baño "Hollywood-Lastex", regalados por las FABRICAS HOLLYWOOD TEXTIL LTDA., de Ahumada 351. Este establecimiento obsequiará un traje de baño "Hollywood-Lastex" a cada una de las doce candidatas finalistas en este certamen. "Las mejores deportistas visten un famoso traje de baño "Hollywood-Lastex".

—Un estuche de productos Max Factor - Hollywood, obsequiado por don VICTOR PANAYOTTI Y CIA. LTDA., de Estado 360, distribuidor de Max Factor-Hollywood, los cosméticos de las estrellas y para usted.

—Una tenida de sport, obsequiada por CASA FLAÑO, de Flaño Hnos., con tiendas en Santiago, Huérfanos 964; Valparaíso, Condell 1233, y Viña del Mar, Valparaíso 404.

—Una caja de pelotas de tenis de fabricación inglesa, donada por SPARTA, de don Federico Weisner, ubicada en Agustinas 1109. Central Deportiva Sparta Ltda.: "Todo para todos los deportes".

—Una suscripción anual al diario LA NACION, obsequio de esta Empresa, para la Reina del Deporte de Chile. El Diario de los Deportistas, para la Reina de los Deportistas.

—Un cajón de Manzanas Asprومán, y obsequios de frutas todas las semanas, durante un año. Esta es una donación en favor de la Reina del Deporte, otorgada por la Asociación de Productores de Manzanas y Peras, de Chile.

—Un par de zapatos para cada una de las seis candidatas finalistas, obsequio de MANUFACTURAS DE CALZADO BILBAO. Compre más barato directamente a la Fábrica, en Santa Rosa 858.

—Diez invitaciones de cortesía a las exhibiciones de estreno de la película de Artistas Unidos "HOY ERES REINA", auspiciadora de este concurso. Se otorgará un pase por dos plateas cada uno, a diez concursantes distintos.

—Un Cajón del afamado aperitivo "QUINA HERRERA", donado por don Raúl Herrera, de Talagante.

—Una pelota de fútbol N.o 2, obsequio de SPARTA.

—Una fotografía artística y seis postales, obsequiadas a la Reina, por FOTO IVO, de Moneda 1334.

—Seis discos RCA Víctor, bailables, de 10 pulgadas, a elección de la persona premiada, obsequio de don Luis Campos Camus, de la CASA ROBERT Y MONTES, Alameda 2228, Teléfono 87714.

—Una lámpara-jugador, con los colores del club deportivo del concursante premiado, obsequio de SEDERAP, Chacabuco 26, teléfono 90347. Sederap: Todo para el deporte.

—Varios obsequios de sorpresa, donados por LABORATORIOS RECALCINE, de Avenida Vicuña Mackenna 1094, teléfono 35024.

—Una maleta-necessaire regalo de CASA LA SPORTIVA, de don Otto Orzegow, San Diego 1069, teléfono 65400.

—Una artística lámpara de living, obsequiada por el señor Jorge Wacquez, de ELECTRIC HOME, San Diego 484, teléfono 74843.

—Un par de paletas de pimpón, donada por SPARTA.

—Una invitación por dos plateas, obsequiada por Artistas Unidos, —la distribuidora de "HOY ERES REINA"—, a la Reina del Deporte, y que será válida para todos los estrenos de esta distribuidora durante un año.

—Una mascota con los colores deportivos de la persona premiada, obsequio de SEDERAP.

—Una pelota de playa, donación de SPARTA.

—Un valioso cenicero, con los colores del club deportivo de la persona premiada, regalo de SEDERAP.

—Un traje de señora, donado por el señor José Imperatore, de CASA VERSAILLES, San Diego 202.

—Una maleta de viaje, obsequio de ALONSO E HIJOS, de Alameda 2815.

—Un traje de señora, regalo de CASA VERSAILLES.

—Una maleta-necessaire, donación de ALONSO E HIJOS.

—Un traje de señora, obsequio de CASA VERSAILLES.

—Dos cursos a elegir, personales o por correspondencia, en las ESCUELAS LATINOAMERICANAS, a dos concursantes distintos.

—Un impermeable marca "Búfalo" para la candidata que salga elegida Reina, donado por la FABRICA DE IMPERMEABLES BUFALO. "Cuando llueve todos se mojan... menos los que usan impermeables Búfalo".

—Una caja con equipo completo de juego Ping Pong, donado por la Fábrica de Mesas de Ping Pong "DE LAS HERAS Y HOME", del a calle Doctor Brunner 692, teléfono 34949.

EN BEISBOL, IQUIQUE GANO AL TIGRES: 9-8

Más público que el domingo anterior concurrió ayer a la elipse del Parque Cousiño, donde se efectuó el partido oficial por la competencia de beisbol de Santiago entre los equipos del Tigres e Iquique, match que finalizó con el triunfo estrecho del último por 9 carreras a 8.

Los mejores jugadores, por el Tigres, fueron Francisco Alvarez, que destacó como el pitcher más sobresaliente del partido y que a la vez hizo un home-run y Germán Parada y Lo Oquendo. En el elenco Iquique, destacó Carlos Poblete; Caliendo, como short stop, y Agurto, como catcher.

Los nueve innings se distribuyeron de la siguiente manera: 1.o 0—0; 2.o, 1—7; 3.o, 5—7; 4.o, 5—7, en favor de Tigres; 5.o, 9—7; 6.o, 9—7; 8.o, 9—8 y 9.o, 9—8, en favor de Iquique.

Los equipos formaron bajo las órdenes del árbitro señor Alejandro Vega, secundado por las bases Cabrera y Takle, de la siguiente manera:

IQUIQUE: Ragga, F. Poblete, P. Landeta, E. Caliendo, E. Muñoz, C. Poblete, H. Hidalgo, G. Agurto y L. Boggero.

TIGRES: F. Maneyro, J. Oquendo, S. Pizarro, J. Díaz, J. Criado, G. Parada, F. Alvarez, L. Atencio, M. Peña y R. Pizarro.

El partido fué transmitido al público por intermedio de altoparlantes que para el efecto se instalaron cerca de la cancha.

En el concurso de Reina del Deporte

Cocktail ofrecerá mañana el Charles

Crece el entusiasmo de las candidatas y del público, por participar en nuestro Concurso Nacional para elegir a la Reina del Deporte. Los días se están pasando rápidamente y ya, prácticamente, nos encontramos en los tramos finales del certamen.

Las distintas candidatas están acelerando al máximo sus campañas, y han redoblado sus esfuerzos para ampliar las disponibilidades de sus Bancos de Votos. Los próximos escrutinios son fundamentales para asegurarse un lugar entre las seis primeras, ya que entre ellas deberá elegir el Jurado de Honor a la Reina del Deporte de Chile.

Millares de votos se están recibiendo diariamente para los doce finalistas y la lucha se hace cada vez más intensa.

OCTAVO ESCRUTINIO

Pasado mañana, a las 14 horas, se realizará el Octavo Escrutinio, a cargo de la comisión que integran Pedro Gajardo, Licia Ballerino, Blanca Fredes, Luis Azúa y Pedro Valdivieso, en su calidad de Secretario del Concurso.

Como se ha establecido en los recuentos anteriores, los últimos votos se recibirán solamente hasta las 12 M. del miércoles. Los cupones deben enviarse a la casilla 81-D, o depositarse en el buzón especial instalado en el hall principal de nuestro diario.

COCTEL EN EL CHARLES

Mañana, a las 19.30 horas, se realizará en el Charles un cóctel ofrecido por la gerencia de ese establecimiento en honor de las candidatas finalistas del Concurso Reina del Deporte. Han sido especialmente invitadas las autoridades de la Comuna de Las Condes, dirigentes deportivos y representantes de la prensa.

Las adhesiones a este festejo, se reciben en la caja del Charles ubicado en Don Carlos 496, teléfono 163, El Golf.

EL CONCURSO MUSICAL

Amplia aceptación ha encontrado entre los compositores el Concurso Musical que ha abierto LA NACION y Casa Amarilla, con el objeto de elegir un Himno, una Tonada y una Cueca en honor de la Reina del Deporte.

Este original certamen artístico tendrá tres primeros premios, por un total de nueve mil pesos, otorgados por el propietario de la Casa Amarilla, don Francisco Rególez Isla.

El estudio de los trabajos estará a cargo de una comisión especial integrada por Federico Ojeda, Bernardo Lacassi, Donald Elphick y el crítico musical de este diario, señor Daniel Quiroga.

El Himno, la Tonada y la Cueca que sean seleccionadas, se ejecutarán por primera vez en la ceremonia de la Coronación de la Reina del Deporte, que tendrá lugar el 1.o de octubre próximo, durante la premiere de la película de Artistas Unidos "Hoy eres reina".

Las colaboraciones a este certamen musical deben dirigirse a la casilla 623, Santiago y se recibirán sólo hasta el 15 de septiembre próximo.

TAMBIEN EN BALLET ACUATICO.— Emma Véjar, la magnífica equitadora de Talagante, y la gran revelación de nuestro concurso, es posible que ingrese al ballet acuático, que dirige Blanca Fredes.

Emma Véjar, la equitadora de Talagante

HA SIDO LA GRAN REVELACION DEL CONCURSO "REINA DEL DEPORTE"

"Cuando se inició el concurso, sentí temor de participar en él. Ahora, en cambio, estoy llena de optimismo y feliz de haber intervenido", nos expresó Emma Véjar Zamorano, abanderada de Talagante, en nuestro concurso para elegir a la Reina del Deporte de Chile.

Emma es hija de un distinguido militar en retiro, que en la actualidad desempeña el cargo de Gobernador del Departamento de Talagante. Por este motivo, ella conoce Chile de norte a sur, y es por eso que tiene amistades en todos los lugares, y recibe continuamente votos de ellas. Como estudiante tuvo una vida agitada y, en razón de sus continuos viajes, cambió varias veces de colegio. Terminó sus estudios en el Liceo Manuel de Salas, de nuestra capital.

"He tenido que dedicar horas enteras a contestar la correspondencia que me llega de distintos puntos del país. Algunas cartas son de amigos, pero en su mayoría son de personas a quienes no conozco, y de todos ellos estoy profundamente agradecida. Estoy llena de proyectos para el futuro. Pienso, a invitación de Blanca Fredes, entrar al Ballet Acuático y también perfeccionarse en equitación para brindarle alguna satisfacción a los que tan gentilmente me han apoyado". Emma nos agrega: "Me preguntan ustedes que si a raíz del concurso he tenido alguna experiencia sin pática: bueno, el último día que llovió iba por el centro bajo mi paraguas cuando, en sentido contrario al mío venían tres muchachos, los que me conocieron; debo advertirles que nunca los había visto antes; me detuvieron y me ofrecieron gentilmente unos votos los que me los entregaron de inmediato. Otra: entre la infinidad de cartas que he debido contestar tuve que hacerlo a una que recibí desde un admirador de Valdivia que estaba pronto a suicidarse si no le enviaba una fotografía mía. No se imaginan lo que sufrí tratando de consolar a tan apasionado "partidario".

Emmita, como le dicen todos los que la conocen, es una persona modesta, y no le agrada hablar de ella misma. Es por eso que al cronista le cuesta hacer que relate algunos aspectos de su vida. Sus horas libres las dedica a la lectura y entre los diferentes autores prefiere a Cronin y a Sommerset Maughan. Toca el piano y su autor preferido es Chopin. Nos relata que durante su estada en Victoria, en 1937, fué elegida Reina Infantil de la Primavera lo que constituye su recuerdo más preciado de su infancia.

Según ella, el público de Talagante tomó al principio, con cierto temor su candidatura pero al ver que ocupaba el quinto lugar, ese público un tanto apático, se entusiasmó y la llenaron de votos. Otro tanto sucedió en las localidades vecinas como El Monte, San José de Maipo, Peñaflor y otras, que hoy en día son fuente inagotable de sufragios. La emoción más fuerte que le ha dado el concurso, es el ir subiendo de puesto paulatinamente.

Para terminar le hacemos dos preguntas: ¿Para qué se considera usted hábil y para qué inhábil; y la segunda ¿cuál cree usted que es la edad para que una mujer se case, y qué opina del matrimonio? Nos contesta con presteza:

"Me considero hábil para el baile e inhábil para engañar, y a lo segundo creo que el matrimonio es una lotería y que la mujer se debe casar a los 24 años y no antes". Y riéndose, nos dice: "Al concurso le debo este magnífico resfrío que tengo, a las largas horas que me han hecho posar en traje de baño".

MARTA STOCKMEYER. — Está recibiendo gran cantidad de votos y espera ir ganando puestos paulatinamente en los próximos escrutinios.

Así es Emma Véjar, la rubia abanderada de la ciudad de las brujas: simpática, atrayente, modesta y afable.

AHORA VIENE EL MATCH DE AUDAX CON EL SANTIAGO

Entre el sábado y domingo próximos deberán jugarse los encuentros que corresponden a la décimocuarta fecha del torneo profesional de fútbol de la División de Honor, de acuerdo con el siguiente programa:

Audax Italiano (4)- con Santiago Morning (1);

Universidad Católica (3)- con Iberia (0);

Wanderers (7)- con Magallanes (2);

Everton (2)- con Green Cross (0);

Unión Española (4)- con Universidad de Chile (0);

Colo Colo (5)- con Ferrobadminton (3).

La cifra entre paréntesis indica el resultado de la primera rueda.

Las canchas, días y horas se fijarán en la reunión que celebrará esta tarde la División de Honor. Se puede anticipar eso sí que a Wanderers le corresponderá enfrentar en Santiago al Magallanes, mientras que Everton en su cancha de Viña recibirá la visita de Green Cross.

MERCEDES CORREA. — Abanderada de San Antonio, se mantiene firme entre las seis primeras candidatas que serán sometidas a la consideración del jurado para la elección de Reina del Deporte.

Alejandro Gálvez será delegado del Everton

La directiva del Club Everton de Viña del Mar, se reunió en fecha reciente y acordó ofrecer el cargo de delegado de la entidad ante la División de Honor de la Federación de Fútbol de Chile, a Alejandro Gálvez, ex árbitro oficial del balompié profesional.

Hubo partidos en la Asociación Comercial

Continuó efectuándose el campeonato oficial de fútbol de la Asociación Comercial de Deportes, con los siguientes resultados:

Teléfonos derrotó con su cuadro de División de Honor al Saavedra Bernard, por la cuenta de 3 a 1, formando el vencedor con: Ureta; Lois, Miranda, Arriagada; Milla, Baeza, Gómez, Casanova; Tapia, Arenas y Ramírez. Marcaron los goles Arenas y 2 "Carreta" Casanova.

Codina que cuenta con un poderoso cuadro logró un meritorio triunfo sobre Mademsa, en División de Honor, por la cuenta de 3 a 1.

Sogeco y Gibbs brindaron un interesante encuentro, que finalizó con el triunfo de los primeros por la cuenta de 2 a 0.

Odeón doblegó al Gath y Chaves, por la cuenta de 2 a 0, después de un encuentro que logró entusiasmar a los parciales de ambas instituciones.

Indus consiguio un estrecho pero justo triunfo sobre Wagons Lits, por la cuenta de 2 a 0.

REUNION DE DELEGADOS

Mañana se reunirá el directorio y Consejo de Delegados de la Asociación Comercial de Deportes, en Catedral 1049.

LIQUIDACION TOTAL
A 50% menos del costo
POR CUENTA DE LAS Cías DE SEGUROS
CONFECCIONES FINAS PARA CABALLEROS, JOVENES Y NIÑOS
POR EL INCENDIO TOTAL DE LA FARMACIA
AVENIDA PEDRO DE VALDIVIA 14.
LIQUIDAMOS:
TERNOS FINOS OVEJA;
AMBOS;
VESTONES DE SPORT;
PANTALONES FINOS ESTILO NORTEAMERICANO;
TRAJES DE NIÑOS, PANTALON CORTO, DE 6 A 14 AÑOS;
AMBOS, JOVENES, PANTALON LARGO, 12 A 18 AÑOS;
ABRIGOS FINOS;
PANTALONES CORTOS PARA NIÑOS DE 6 A 15 AÑOS.
Publicidad Cóndor
CONFECCIONES FINAS "LOZANO"
Av. P. de VALDIVIA 16, casi esquina PROVIDENCIA

TODAS LAS PLAYAS DE CHILE OFRECEN la oportunidad de practicar este apasionante deporte de moda.
El equipo completo se compone de:
1 caña de lanzar a dos manos,
1 carrete especial de lanzamiento,
150 yardas de lienza "Beach Comber",
1 cinturón soporte para la caña.
Todo esto, y mucho más, para cualquiera otra clase de pesca, puede adquirirlo donde su importador y distribuidor
LUIS CASTRO GRILLIOT
IMPORTACIONES — REPRESENTACIONES
AV. REPUBLICA N.o 78

¡CICLISTAS!
OFERTAS DE
CASA SPRINTER
VICTORIA 1092 - ESQ. SAN DIEGO

FOCO francés duraluminio, c|u. .. .. $ 200.—
DINAMO solo, francés, c|u. 315.—
APRETADORES pantalón, inglés, par .. .. 10.—
HUINCHA de manubrio, colores varios, c|u. .. .. 40.—
CAMARAS de caucho natural, precio menos de fábrica, c|u. .. .. 110.—
TE de manubrio, francesa, duraluminio, c|u. ... 240.—
LLANTAS angostas cromadas c|u. .. .. 220.—
PUNTILLAS de acero, par 65.—
CAMPANILLAS a la rueda, c|u. .. .. 50.—
JUEGO volantes, 48 dientes, importado, juego ... $ 480.—
RESORTES de sillín cromados c|u. .. .. 14.—
CALCOMANIAS de varias marcas adornos, c|u. 4.—
CUBREMARCOS, surtido de colores, c|u. .. .. .. 9.—
RAYOS, acero inglés, c|. niple c|u. .. .. 3.—
SILLIN paseo, c|u. .. .. 295.—
SILLIN 1|2 pista, c|u. .. .. 290.—
Tubulares, juegos cambios, forros nacionales e importados, llantas de aluminio, mazas italianas, frenos y toda clase de accesorios y repuestos en el ramo
DESCUENTOS A COMERCIANTES DEL RAMO
DESPACHO A PROVINCIAS

BATERIAS
DE LAS MEJORES FABRICAS DEL MUNDO
THE WILLARD STORAGE BATTERY Co.
AND
THE PREST-O-LITE BATTERY Co.
EXIJA LOS MODELOS 1952 RECIEN LLEGADOS
15 Placas, 100 AH. desde . . . . . $ 2.480.—
17 Placas, Ford V8, desde . . . . . $ 2.580.—
12 Volts, coches europeos . . . . . $ 3.300.—
FACILIDADES
Se recibe su Batería, en parte de pago
RENE URIBE BATE
IMPORTADOR
SAN IGNACIO 37 FONO 61225

SERVICE GUARANTEE AND ADJUSTMENT POLICY

PORTILLO, ESCENARIO DEL NACIONAL DE ESQUI

Los norteamericanos Corcoran, Eliot y Thomas constituirán la atracción

Los campeonatos nacionales de esquí a realizarse entre el 26 y el 29 del presente en Portillo habrán de alcanzar un brillo excepcional, tanto por el entusiasmo que existe por asistir a tan importantes justas como por el hecho de que son varios los esquiadores norteamericanos que dirimirán superioridades con nuestros mejores valores.

EL TORNEO INTERASOCIACIONES

Este certamen establecido solamente el año pasado consiste en un Slalom Gigante por equipos de cuatro corredores, computándose los tres mejores. El año pasado intervinieron equipos de Santiago, Valparaíso, Chillán y Magallanes. Individualmente triunfó en esa ocasión el representante de Magallanes, Mladen Cvitanic, pero en la competencia por equipos venció Santiago.

En esta oportunidad, vendrán, según nos ha informado el señor Guido Zolezzi, alto dirigente de la Federación Nacional, equipos de seis asociaciones, de modo que podrán ir a Portillo esquiadores de las más apartadas regiones de nuestro territorio, todo con cargo a la entidad máxima, la cual en este caso no ha escatimado esfuerzos a objeto de hacer llegar a estos esforzados deportistas a nuestro primer centro de deportes de invierno. Esta carrera se disputará el domingo próximo.

LAS DEMAS PRUEBAS

El Slalom Gigante está fijado para el lunes 27 y será diseñado en las canchas adyacentes al Plateau. Esta es una de las tres pruebas de los campeonatos nacionales individuales, en los cuales competirán los esquiadores norteamericanos Tom Corcoran, Wessley Thomas y Richard Eliot, cuyas últimas performances los señalan como elementos muy capacitados como para aventajar a nuestros mejores elementos, pero es de esperar que dado el entrenamiento a que están dedicados desde hace unos días, bajo la dirección de Emile Allais, los integrantes del equipo nacional sean capaces de derrotar a tan calificados adversarios. Tanto Hammersley, en su calidad de competidor y capitán del team, como Eduardo Silva, Sergio Navarrete, Gonzalo Domínguez, Hernán Oelckers y el buen elemento de primera categoría Humberto Saieg, están dispuestos a superar las mejores expectativas para no dejarse aventajar por los yanquis. Faltará a esta cita de entrenamiento sólo Jaime Errázuriz, que se encuentra en Bariloche, asistiendo en calidad de competidor chileno solitario a los campeonatos nacionales argentinos, pero se estima que alcanzará a participar en las justas a efectuarse en Portillo.

EL SLALOM Y EL DESCENSO

El slalom simple se correrá el martes 28 y el recorrido tendrá 50 puertas como mínimo, según los deseos de Emile Allais. Será otra de las pruebas internacionales y otra oportunidad más de cotejo con los norteamericanos. Finalmente, el miércoles 29 se llevará a cabo el descenso, la carrera más brava de cuantas se disputan en estos torneos, y ella tendrá como escenario la pista de la Roca de Jack, siguiendo por el Embudo, para terminar en Juncalillo. El recorrido aproximado será de tres y medio kilómetros.

INSCRIPCIONES EN LA FEDERACION

Las inscripciones para estos eventos se reciben en la Federación de Esquí, ubicada en el local del Consejo Nacional de Deportes, de calle Compañía 1630. Para los efectos del alojamiento, Hocorsa ha dado toda clase de facilidades para que éste se realice en la forma más cómoda posible y ha habilitado desde ya, pero con miras a estos torneos, el hotel refugio, en donde funcionarán el Estado Mayor del campeonato y la central de informaciones del campeonato. Por otra parte, podemos adelantar que las líneas telefónicas que deberán tenderse entre los puntos de partida y llegada de las pruebas han sido encargadas al Grupo Militar que se encuentra en Juncal, a cargo del capitán René Gajardo.

Como en otros años, nuestro diario ofrecerá un servicio informativo especial desde el centro mismo del campeonato.

LA MEJOR CARTA nacional para los Campeonatos de Portillo parece ser Arturo Hammersley. Por dos veces consecutivas venció aTom Corcoran, que hasta este momento ha demostrado grandes condiciones, tanto para Slalom como para Descenso. Duro será el cotejo para los chilenos, pero se confía en que el entrenamiento a que están sometidos, bajo la dirección de Emile Allais, los hará llegar en el mejor de los estados a esta difícil justa. En el grabado, Hammersley, pasando el Slalom Emile Allais, que hizo suyo estrechamente sobre Corcoran.

LOS NORTEAMERICANOS Tom Corcoran, Richard Eliot y Wessley Thomas, se perfilan serios adversarios de los chilenos en los Campeonatos Nacionales que se inician el próximo domingo en Portillo. En la foto aparecen estos corredores, luego de haber actuado en el Slalom Emile Allais. En esta oportunidad, Corcoran, el mejor de ellos, sucumbió a sólo una décima de segundo tras Arturo Hammersley.

GIMNASTICO ARTURO PRAT GANO A PROPA

Consignamos a continuación los resultados de partidos jugados ayer por la competencia oficial de la Asociación de Fútbol Amateur, de Santiago:

Estrella venció 4-3 al Nacional El Salto; Gimnástico Prat 2-0 al Propa; Manuel Acevedo 3-0 al I. Maccabí; Cía. de Gas 5-2 al Walter Müller; Albión empató a 0 con Liverpool - Wanderers; Olimpia 4-3 al Loma Blanca; Chelsea empató a 3 con San Isidro; Apolo empató a 2 con La Cruz y Nacional, de Ñuñoa, ganó 4-1 al Ipiranga.

Quintetos de la División de Honor inician su torneo

Con dos programas dobles se iniciará mañana la competencia oficial de la División de Honor del básquetbol metropolitano.

En Famae comenzará el programa con el encuentro a cargo de Sirio con Barcelona, que jugarán, a las 21.15 horas.

En el encuentro principal se enfrentarán Universidad Católica, actual campeón de Santiago, con Famae, vicecampeón, lance en que ambos cuadros se juegan su mejor chance al título.

Los equipos formarán como sigue:

SIRIO.— Tala, Fagres, Mahana, Tamuch e Hiza.

BARCELONA. — Rosas, Cholaski, Corona, Díaz y Rojas.

FAMAE.— Aldea, Alfaro, Aguilar, Araya y Silva.

CATOLICA.— Moreno, Martini, Fernández, Valpreda y Urra.

En el gimnasio de la Unión Española jugarán Olea con Internacional en el preliminar, a las 21.15 horas, y Unión Española con Ferroviarios Alameda, en el encuentro principal.

Los equipos formarán como sigue:

INTERNACIONAL.— Broguer, Ramírez, Ramos, Cuilch y Moirovich.

OLEA. — Andrades, Salas, Portella, Sánchez y Valenzuela.

Kilómetro lanzado se disputará el 9

La comisión deportiva del Automóvil Club ratificó para el domingo 9 de septiembre próximo, la realización de la tradicional e interesante prueba denominada el "Kilómetro Lanzado".

Es probable que se elija como escenario la recta de Macul y ello se acordará en definitiva el martes, en una sesión especial que celebrará la Asociación de Veleantes.

Las inscripciones quedarán abiertas en el curso de la próxima semana en Alameda 2425.

TRES PRUEBAS GANO EL ATLETA E. PARDO

Una nueva competencia interna de atletismo realizó ayer en la mañana el Círculo Royal, registrándose los siguientes resultados:

200 METROS.— 1.o Enrique Pardo.

800 METROS.— 1.o Víctor Céspedes y 2.o Mario Andaur.

3.000 METROS.— 1.o Norelio Padilla.

LANZAMIENTO DEL DISCO.— 1.o Enrique Pardo, 2.o Pedro Quezada, 3.o Hernán Verdugo y 4.o Mario Andaur.

LANZAMIENTO DEL MARTILLO.— 1.o Enrique Pardo, 2.o Pedro Quezada, 3.o Víctor Céspedes y 4.o Mario Andaur.

SALTO ALTO.— 1.o En empate, Sergio Veloso y Hernán Verdugo y 3.o Mario Andaur.

SALTO TRIPLE.— 1.o Mario Andaur, 2.o Sergio Veloso y 3.o Hernán Verdugo.

POSTA DE 4x400.— 1.o El equipo A, compuesto por Pardo, Veloso, Andaur y Verdugo.

100 METROS PARA DAMAS.— 1.a Adriana González y 2.a Valentina Silva.

SALTO ALTO.— 1.a Adriana González y 2.a Valentina Silva.

LANZAMIENTO DE LA BALA.—1.a Adriana González y 2.a Valentina Silva.

TRES VICTORIAS DEL "NAVARRETE Y LOPEZ"

Por el torneo oficial de fútbol de la Liga Independencia, se registraron los siguientes resultados:

IMPERIAL-RIO JACHAL.— Primeros equipos: ganó Imperial por 3-1; segundos teams, igualaron a 1; el tercer team del Imperial se impuso por 2-0.

ENFIELD-UNION CENTENARIO. — Primeros equipos: Unión Centenario ganó por 1-0; los segundos elencos empataron a 1; tercer team del Enfield se impuso por 3-0.

VIFRANSIL-NAVARRETE Y LOPEZ.— Los tres elencos del Navarrete y López ganaron por el mismo score de 2-0.

HUASCO-ATLETICO ALBORADA.— El segundo y tercer team del Alborada se impuso por 1-0 y 4-0, respectivamente. Los primeros igualaron a 0.

UNION ESPAÑOLA.— Jiménez, Peralta, Umaran, Fagalde y Creur.

FERROVIARIOS ALAMEDA.—Maldonado, Carmona, López, Ubilla y Muller.

SIGUE EL JUEVES

Para el próximo jueves se fijó el siguiente programa:

CANCHA FAMAE. — 21.15 horas, Sección Ferroviarias con Comercio Atlético. 21.15 horas, Universidad Católica con Universidad Técnica.

CANCHA UNION ESPAÑOLA.—21.15 horas, Ferroviarios Alameda con Olea; 22.15 horas, Unión Española con Internacional.

Desde la VENTANA del REFUGIO

NOTICIAS recibidas de Portillo nos hacen saber que ese centro de esquí se encuentra de bote en bote, lo que no nos sorprende, desde el instante que es esta época, justamente, la mejor para practicar en sus canchas. El tiempo está firme y la nieve es siempre de mejor calidad. Además, ahora está funcionando el Chair lift, lo que permite aprovechar las magníficas pistas del Plateau. Nuestros mejores elementos están en Portillo, desde hace unos días, entrenando fuertemente para los campeonatos nacionales a efectuarse a fines de mes, y el capitán del team, Arturo Hammersley, subirá el lunes próximo para agregarse al grupo de seleccionados que se encuentran ahora bajo las órdenes de Emile Allais.

Respecto del andarivel al Cono del Colorado, las cosas han adelantado bastante, según se nos informa. Como Andacor S. A. obsequió un terreno en la Vega de las Vacas para un refugio para el Ejército, personal de las Fuerzas Armadas está dispuesto a hacer el camino que falta para llegar hasta ese lugar. De este modo, por el terreno de las compensaciones, las cosas comienzan a adelantar, y no sería extraño entonces que lo que para muchos sea una utopía, fuera realidad dentro de un par de años. Ahora falta, naturalmente, que los esquiadores puedan apreciar las ventajas de este posible andarivel que les permitirá el aprovechamiento de canchas que ahora pueden alcanzar tras horas de largo caminar. Y, naturalmente, hay que entrar a cooperar.

Se encuentran en Portillo, abocados al más acabado entrenamiento, los norteamericanos Tom Corcoran, Wessley Thomas y Richard Eliot. Como se sabe, todavía no se dan el lujo de una victoria sobre nuestros esquiadores, aunque Corcoran, por dos veces, ha estado junto a Hammersley, el vencedor. Nuestros esquiadores han demostrado ser mejores, pero no pueden permanecer, como ellos, una temporada tan extensa en un centro de esquí, por lo que en este cotejo, los norteamericanos llevan una ventaja: su mejor entrenamiento. De todos modos, tenemos fe en nuestros muchachos. Entre el 26 y el 29, en Portillo, saldremos de la duda.

Respecto a las damas, Patricia Riley, también de la tierra del Tío Sam, ha logrado dos victorias seguidas en nuestras canchas, una sobre María Pía Piazza, en Farellones, y la otra, en Portillo, sobre Heddy Schilling. Si Mimí Gazitúa de Leatherbee decide ir a Portillo para los campeonatos nacionales, tendremos la oportunidad de presenciar un duelo espectacular, porque Mimí, en el Slalom, es cosa muy seria. Portillo será escenario, entonces, de una lucha muy estrecha entre la estadounidense Pat Riley y nuestra criolla Mimí Gazitúa.

El popular Tito Belledonne, Agregado de Prensa de la Federación, fué a Portillo por un fin de semana, a fin de organizar el asunto publicidad del campeonato nacional. Se entusiasmó y todavía no baja. Es signo evidente de que la nieve está muy buena y el ambiente muy alegre. ¿Quién se atrevería a contradecirnos?

MAS DE 50 TROFEOS PARA EL 4.º TORNEO DE LOS BARRIOS

El Cuarto Campeonato Provincial de Fútbol de los Barrios se iniciará impostergablemente en la primera quincena de noviembre. Alrededor de 50 premios se disputarán en el torneo de los barrios más importante del país, entre los que mencionamos: gran copa LA NACION, y 15 copas individuales para el equipo campeón; trofeo Club Deportes Santiago Morning; copa donada por don Agustín Biggini, dueño del Parque Argentino; copa donada por la audición Sinopsis del Deporte; trofeo donado por la Hostería Carroza; premios donados por la Casa Alonso e Hijos; trofeo donado por la Casa Sportiva; copa donada por don Osvaldo Puccio, Director del Departamento de Deportes del Estado; trofeo donado por la Casa El Estadio; copa Casa Master; trofeo Desiderio Pineda Maldonado, administrador del Estadio Recoleta; copa Carlos Cánepa Vásquez; trofeo Aníbal Paine; copa Mercedes González Rojas, y varios otros que ya están en poder de la Comisión Organizadora.

Para dar mayor comodidades a las instituciones que participarán en este campeonato, la secretaría general estará ubicada en la sede social de los "Hijos de la Provincia de Concepción", en Compañía frente al diario "El Mercurio". La segunda reunión de delegados se efectuará el viernes 24, a las 20 horas, en ese local.

KENNETH W. DAVIDSON
Tintorerías
LAVATEX
BASCUÑAN 44 ★ FONO 94646

$ 5.500.
Viaje a Buenos Aires
IDA Y VUELTA Y 10 DIAS EN HOTEL PHOENIX CON PENSION COMPLETA, TODO INCLUIDO.
Salida: SABADO 15 de SEPTIEMBRE
TURISMO MUNDITUR CAMBIOS
Informaciones y reservas:
MATIAS COUSIÑO 199
Oficina 605 — Teléfono 63900
EDIFICIO BANCO ESPAÑOL-CHILE
Oficinas propias en
BUENOS AIRES: San Martín 784 Teléfono 31-5856
MENDOZA: SAN JUAN 267 Teléfono 16-888.
PROXIMAMENTE NOS TRASLADAMOS A UN GRAN LOCAL EN CALLE AGUSTINAS FRENTE AL HOTEL CRILLON

A los EMPLEADOS PUBLICOS
de Provincias o Santiago con operación de edificación aprobada

OFRECEMOS, casas en construcción o por construir para próxima entrega, adecuadas al monto de su préstamo de edificación en terrenos urbanizados en nuestros Sectores Residenciales vecinos al Estadio Italiano

Un Sector terminado y otro en construcción por un total de mas de 300 casas, aprobadas y preferidas por empleados, que ya son propietarios, proporcionan a Uds. confianza en nuestra oferta

Sin comisión y sin molestias para el interesado, ya que su tramitación la efectuará totalmente la EMPRESA CONSTRUCTORA LAS CONDES

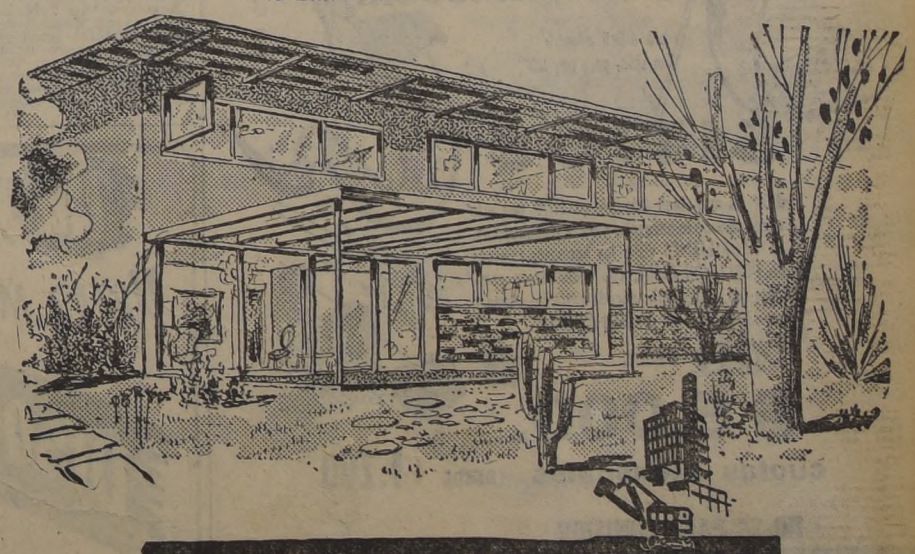

EMPRESA CONSTRUCTORA LAS CONDES
Atendiendo AHORA en sus nuevas Oficinas de
MAC IVER 142 (entrepiso)

El box mundial desde Sullivan hasta Tunney

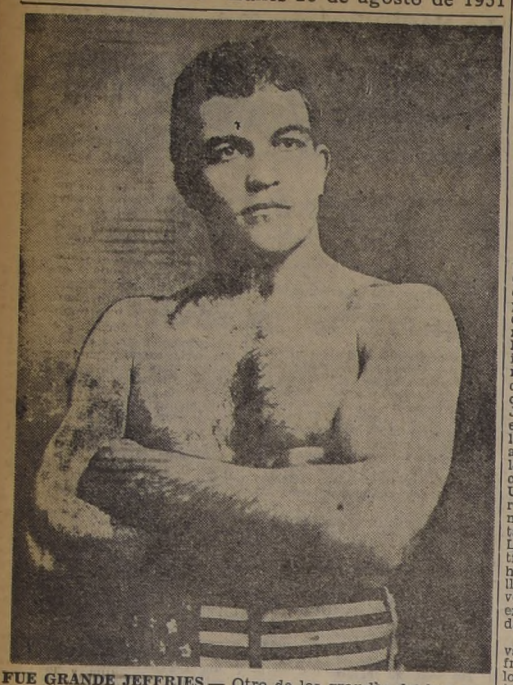

FUE GRANDE JEFFRIES.— Otro de los grandes del box antiguo y aunque reglamentado por el Marqués, fué James J. Jeffries, fornido pugilista norteamericano que noqueó en 11 rounds al inglés Bob Fitzsimmons, en Coney Island, en junio de 1899. Después abandonó el título en marzo del año 1905, contribuyendo para designar a Marvin Hart y Jack Root, a fin de que disputaran la corona mundial.

El negro J. Johnson perdió la corona en un descarado "tongo"

A PROPOSITO del último título mundial de la categoría pesado entre Ezzard Charles y Joe Walcott, efectuado en Pittsburgh, el 18 de julio pasado, en cuyo encuentro perdió la corona el púgil de Cincinatti, después de conservarla solamente dos años, creemos de interés hacer una breve historia a nuestros lectores —especialmente para aquella juventud que sólo supo de las hazañas de Joe Louis o de Jack Dempsey— en la forma cómo se sucedieron los campeonatos considerados del año 1880 hasta la fecha, según los apuntes oficiales y establecidos que existen en los Estados Unidos de Norte América. Se reconoce como primer campeón mundial, desde la era reglamentada, al entonces famoso John L. Sullivan, que para optar al título que conservó diez años, hubo de superar a un boxeador llamado Paddy Ryan, a quien venció por K.O. al 9.o round en la ciudad de Mississipi el 7 de febrero de 1882.

Siete años más tarde, Sullivan puso en juego su corona enfrentando a Jake Kilrain, en la localidad de Richburg, el 8 de julio de 1889, a quien superó por puntos en 75 rounds, siendo esta pelea la última que se realizaba a puño limpio o con vendaje especial, sin guantes. Sullivan pesó 198 libras y Kilrain 195.

Sin embargo, tres años más tarde, se efectuó por primera vez en la historia un combate oficial por el título, con guantes, como sucede hasta nuestros días. Sullivan puso en juego su título frente al "caballero del ring", el apuesto joven californiano James J. Corbett, el 7 de septiembre de 1892, venciendo éste al 21.o round en un match efectuado en New Orleans.

Dentro del correr de los años, surgió en el firmamento pugilístico mundial, la figura del espigado boxeador inglés, que, a la sazón, tenía un buen record de combates exhibiendo a la vez el título de campeón amateur de Nueva Inglaterra, conseguido el año 80. Este hombre se llamaba Bob Fitzsimmons y logró conseguir la corona al enfrentar a James J. Corbett en la ciudad de Carson, Estado de Nevada, el 17 de marzo de 1897, derrotando por knock out al "caballero del ring" al 14.o round, habiendo pesado éste 183 libras y aquel 167.

Dos años más tarde apareció James J. Jeffries, quien vence por K.O. a Fitzsimmons en Coney Island, Nueva York, en 11 rounds, el 9 de junio de 1899.

En el mes de marzo de 1905 Jeffries abandonó el título, así como lo hiciera Genne Tunney, y después Joe Louis.

Como se trataba de elegir a un sucesor, el propio Jeffries influyó para que dos conocidos pesados de esa época disputaran el derecho a terciarse la banda de campeón, para lo cual se designó a Marvin Hart y Jack Root, match que se realizó en Reno, Nevada, el 3 de julio de ese mismo año. El triunfo correspondió a Hart en 12 rounds.

Llegó entonces el día 23 de febrero de 1906, y Tommy Burns derrotó a Marvin Hart en Los Angeles, California, por cuyo motivo Burns reclamó el título para sí, ya que no había arrebatado la corona a un campeón, puesto que Hart no fué reconocido. A su vez, un tal Jack O'Brien, que el 28 de noviembre de ese mismo año había empatado con Burns en 20 rounds en Los Angeles, siendo árbitro el mismo Jeffries, también reclamó para sí el título de modo que para dilucidar este entredicho —como podría llamarse— las autoridades correspondientes pactaron un match por el título entre Tommy Burns y Jack O'Brien, el que se efectuó el 8 de mayo de 1907, en Los Angeles, venciendo Burns por puntos en 20 rounds.

Un año después, el 26 de diciembre de 1908, aparece el gran Jack Johnson, el vigoroso negro de Texas que noqueó a Tommy Burns en 14 rounds en Sydney. Johnnson pesó 196 libras (otras veces pesaba 200) y Burns 176.

En este combate fué cuando intervino la policía para detener el encuentro.

El negro Johnson, por varios años conservó la corona hasta que llegó el año 15, cuando el mundo boxeril presenció el "tongo" más escandaloso del box mundial, hecho que ocurrió en un estadio abierto de la ciudad de La Habana, Cuba, el 5 de abril. Fué en esta fecha cuando el gigante Jess Willard saltó al primer plano del pugilismo, "ganando" al extraordinario negro Lil Artha (Jack Johnson), al 26.o round.

Jess Willard mantuvo cuatro años la corona, ya que el 4 de julio de 1919, perdió por knock out con Jack Dempsey (Harrison), al tercer round. Dempsey pesó 187 libras y Willard 245 y la pelea tuvo lugar en Toledo, Estado de Ohio.

A partir de esta fecha, comenzó la era del matador de Manassa, que luego venció el culto pugilista neoyorquino Joseph Eugene Tunney (Gene Tunney), cuyos dos combates dieron las recaudaciones más grandes conocidas en el boxeo mundial.

TOM

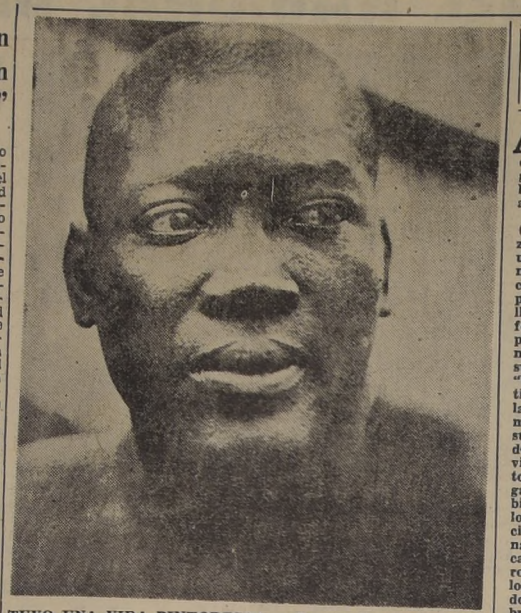

TUVO UNA VIDA PINTORESCA.— Extraordinario fué Jack Johnson como pugilista, y si no hubiese habido en su época esa marcada diferencia racial en Norte América, quizás habría superado a muchos buenos. En La Habana, el año 15, se dejó ganar por el gigante Jess Willard. Con mucho dinero se dedicó a visitar varios países, acompañado de su esposa, que era blanca. El año 1900 ganó al famoso Stanley Ketchell, al 12.o round.

ZARATE ABRE LA CUENTA.— Momento en que Zárate, centro delantero del Transandino, vence por primera vez la valla del Lautaro, en el encuentro por el campeonato de la Divha, que se realizó ayer en la tarde en Buin. Merecido resultó la victoria del Transandino por 2 a 1.

¡GOOOOL!

APENAS si los tres goles dieron alguna emoción al "clásico" de albos y albicelestes. Manuel Durán (Magallanes) y Misael Escutti (Colo Colo), guardavallas, cayeron así:

¡GOL DE COLO COLO! — (Iban diez minutos de comenzado el juego). Los albos, bien ubicados en el campo antagónico, llevan un avance por el costado izquierdo, encabezado por Manuel Muñoz. Se estrella éste con José López, en un foul doble, casual y difícil; pero el árbitro Vicuña sanciona a López, quizás si porque su papel era de defensa. La "barrera" se ha formado. El tiro libre lo ejecuta Farías, y la pelota rebota en ella, en el mismo José López, y cambia su trayectoria hacia el lado derecho, en donde ARIAS, sin vigilancia, ensaya con todo éxito un chute de boleo, que llega como balazo a las redes albicelestes. ¡Goooool! Acallados los aplausos, y antes de reiniciarse el juego, el árbitro ordena que cambie Colo Colo sus camisetas, por otras de color rojo, para distinguir mejor a los protagonistas, cosa que pudo hacer antes de empezar la brega, tal como ocurrió en el preliminar de las reservas, con lo que se habría evitado el espectáculo de que los futbolistas se desnudaran a medias ante 33 mil personas.

¡EMPATA EL MAGALLANES!— (Iban veintiún minutos del primer tiempo). Poco más allá de la mitad de la cancha, en el sector de Colo Colo, Sáez paró en mala forma a Méndez, que iniciaba un avance. Hubo pito, cobrando el foul. Los rojos (Colo Colo) formaron su "barrera" habitual. JOSE LOPEZ fué llamado a servir el tiro libre y lo hizo con un chute directo, con fuerza y dirigido al ángulo superior izquierdo de la valla del vencedor. A Escutti quizás qué cosa le pasó —"hizo vista", le molestó el sol o se paralogizó—; pero lo cierto es que ni siquiera se movió de donde estaba. ¡Gooool! La pelota llegó limpiamente a las redes. Quedaron así 1 a 1, marcador injusto porque hasta ese instante había jugado mucho mejor Colo Colo, con dominio de cancha, y también con posibilidades de gol.

¡NAVARRO DIO EL TRIUNFO! — (Iban 46 minutos del primer tiempo, o sea, se jugaba un pequeño descuento). Dominando Colo Colo, hay un tole tole largo, hasta que la pelota, impulsada por Manuel Muñoz, llegó donde NAVARRO, puntero izquierdo que, a dos metros del arco, y sin que al guardavallas Durán se le ocurriera abandonar su pórtico, cabeceó a una esquina sin ninguna dificultad. ¡Gooool! Y en esta forma ganó Colo Colo a Magallanes, por 2 tantos contra 1, en un mal "clásico".

MUY CONTENTOS

LA NACION terminado el match de ayer, llegó hasta los camarines de Colo Colo, en donde captó interesantes impresiones.

Una muchedumbre había cerca de la entrada esperando la salida de sus ídolos. La "barra" entonando gritos alusivos coreados por fanáticos y simpatizantes que exhibían sonrisas de victoria.

El primero en salir fué Antonio Valjalo, que subió al micro colocolino entre abrazos y vivas. Acto seguido lo hizo Manuel Muñoz, el popular nortino que se instaló en el auto de Lucho Tirado, entrenador de Colo Colo. Posteriormente fueron saliendo Machucha, Farías, Sáez, Escutti, etc. Nos dijeron lo siguiente:

VALJALO: "No creo que hayamos jugado muy bien. Ganamos sí, pero hemos tenido otros partidos mejores, hay que superarse".

MUÑOZ: "No estuvimos con la buena, pudimos haber hecho más goles".

MACHUCA: "Ya salimos de otro partido difícil y ganamos que es lo principal".

FARIAS: "Ahora sí que entramos a disputar el campeonato. Con esta victoria sobre Magallanes, que necesitábamos, el Colo Colo luchará los partidos próximos con mucha alma".

SAEZ: "No quedé muy satisfecho con el partido que hicimos, ni con el 2 a 1. Nos faltaron más goles".

ESCUTTI: "Ahora Colo Colo será cosa seria en el torneo. Estamos a un puntito del Santiago, y lo podemor pillar en cualquier momento. Claro que hay que jugar mejor. ¿Y ese gol tan raro que le hicieron, Escutti?, le preguntamos. Créanme que no me lo explico. Me paralogicé. Cosas del fútbol.

DEL TRIUNFO DEL TRANSANDINO.— Caballero, recio zaguero del Lautaro, se apronta a despejar antes de que intervenga Zárate, el goleador del Transandino de Los Andes. El partido se jugó en Buin, y venció el cuadro "andino" por 2 a 1, manteniendo su primer lugar en el torneo de la "Divha".

LOS PESOS EN KILOS, DE LAS DIEZ CATEGORIAS PARA EL BOX AMATEUR

La Federación de Box de Chile recibió la nota oficial de la AIBA (Asocciation Internacional Box Amateur), por medio de la cual comunica las nuevas disposiciones que comenzarán a regir en las competencias pugilísticas en que intervengan elementos aficionados.

Como informamos en su debida oportunidad, la AIBA hizo la clasificación de las diez categorías, creando dos nuevas, entre la mediomediano y la mediano, de modo que en el futuro todos los certámenes de box nacional, internacional u olímpico, deberán regirse por los nuevos pesos que son a saber.

MOSCA: hasta 51 kilos.
GALLO: hasta 54 kilos.
PLUMA: hasta 57 kilos.
LIVIANO: hasta 60 kilos.
MEDIOMEDIANO LIVIANO: hasta 63 kilos.
MEDIOMEDIANO: hasta 67 kilos.
MEDIANO LIVIANO: hasta 71 kilos
MEDIANO: hasta 75 kilos.
MEDIO PESADO: hasta 81 kilos.
PESADO: sobre 81 kilos.

No obstante lo dispuesto por la AIBA, sabemos que todas las Federaciones Sudamericanas harán las consultas de rigor a la Confederación Latinoamericana, que actualmente funciona en Lima, a fin de sancionar en definitiva la disposición emanada de la institución que rige el boxeo mundial amateur.

JORGE, EL MAGNIFICO, EL VIERNES AL CINE ROXY

Hace diez años la lucha, como negocio, estaba en quiebra en los Estados Unidos. Hoy, transformada en una combinación de bufonada y extravagancia, permite vivir bien a unos 3.000 luchadores; y 24 millones de aficionados pagan 36 millones al año por verlos actuar.

Jorge El Magnífico, es probablemente la estrella de mayor magnitud, ganando más de cien mil dólares anuales. Dice: "No quiero ser millonario; sólo quiero vivir como si lo fuera".

Jorge pensó que no llamaba bastante la atención. De manera que adoptó un plan. En cierto torneo celebrado en 1941, Jorge se presentó en el cuadrilátero con una bata que era "un ensueño" azul tornasol, tachonada de lentejuelas doradas. "Fue sensacional —reconoce modestamente Jorge—. Me quité la bata y la dejé en mi rincón. Alguien la arrebató, se la tiró a otro y éste repitió la suerte. Cuando me la devolvió la policía estaba hecha un guiñapo. Había pagado por ella 250 dólares y me enfurecí tanto que desafié a todos los presentes". Ahora tiene 89. Una de ellas con armiño, le costó 1.200 dólares.

Los espectadores, muchos de los cuales son mujeres, acudieron en tropel para ver al Atrevido Innovador. Cierta noche, una damita suspiró audiblemente: "¡Pero si es magnífico!"; la inspiración tocó su clarín en la cabeza de Wagner. "¡Eso es... Soy Jorge El Magnífico!"

Tuvo otra inspiración: tomó a un valet. Como había sufrido una infección a un pie, adquirió el hábito de desinfectar el cuadrilátero antes de cada pelea. Ahora lo hacía su empleado, correctamente ataviado de ayuda de cámara: subía al cuadrilátero, armado de la bandeja,

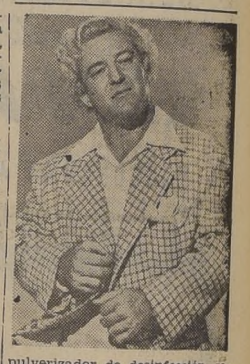

pulverizador de desinfección, sales aromáticas, peine y rodaplé. El público recibió la novedad con manifestaciones delirantes.

La televisión empezaba a hacerse popular. Jorge asegura que la venta de receptores aumentó mucho cuando lo presentaron en la pantalla regularmente.

De 207 combates que sostuvo en un año, Jorge solamente fué vencido en tres. Es un maestro del arte; conoce todas las presas, unas 90 en conjunto, y, lo que es más importante, ¡la manera de deshacerlas! Su especialidad es la corbata volante, adaptación de la famosa presa de cabeza de Lewis, El Estrangulador.

El Cine Roxy estrenará JORGE EL MAGNIFICO, un jocoso cocktail de crimen, comedia y catch protagonizado por el sensacional catcher, el próximo viernes.

PRUEBAS DE CICLISMO DE CLUB EL ESFUERZO

El Club Ciclista El Esfuerzo está organizando una competencia de ciclismo para el domingo próximo, en la cual podrán intervenir los corredores que no estén afiliados a la Asociación Santiago.

Se realizarán pruebas por caminos, de ida y vuelta a Paine, a Buin y a Maipo.

Las inscripciones se reciben en Gran Avenida, paradero 30, donde funciona la secretaría de la entidad organizadora.

PARA LOS SOCIOS DEL CLUB ESTRELLA

En la Parroquia de Santa Lucrecia se realizará mañana, a las 8 horas, una misa por el descanso del alma del señor Joaquín López Moreno, fallecido recientemente y que fué un gran dirigente del Deportivo Estrella.

TRANSANDINO TRIUNFO EN BUIN Y SIGUE COMO PUNTERO E INVICTO

Damos a conocer los principales pormenores de los encuentros jugados ayer por el torneo de la División de Honor del Fútbol Amateur:

CANCHA: Estadio Municipal de Buin.

PUBLICO: 1.200 personas.

RECAUDACION: 10.200 pesos.

ARBITRO: Carlos Robles.

TRASANDINO DE LOS ANDES (2) Milanez; Smitch y Herrera; Lucero, Varas y Calcedo; Celedón, Porzio, Zárate, Pizarro y Vergara.

LAUTARO (1): Morales; Fuentes y Caballero; León, Barahona y Araya; Escobar, Ruiz, Ramírez, Molina y Sotello.

GOLES: En el primer tiempo: a los 22 minutos abrió la cuenta Zárate al recibir un centro de Celedón. Smith, comete un han-penal, a los 43' lo sirve **FUENTES**, y deja el marcador 1 a 1. Segundo tiempo. A los 15 gol de **CAICEDO**.

Arduo trabajo desplegaron ambos elencos, en este match que había despertado gran entusiasmo en la localidad de Buin. El triunfo de Trasandino, se puede explicar gracias a su mayor tesón y entusiasmo.

Los dos tiempos, tuvieron similares características, empuje y buen fútbol, sobresaliendo por parte de Lautaro, la defensa extrema y en Trasandino, su línea media, la mejor, seguramente, del certamen amateur.

Con este triunfo, Trasandino, continúa a la cabeza del certamen, con 13 puntos y en calidad de invicto.

CANCHA: Estadio Carabineros de Curicó.

PUBLICO: 1.350 personas...

RECAUDACION: $ 14.012.

ARBITRO: Enrique Núñez

AMERICA, DE RANCAGUA (2), Acevedo; Romo y Muñoz; Vidal, Naranjo, y Díaz; Arcaya, Silva, Pozo, Bedoya y Prieto.

ALIANZA: (3) Cerda; Flores y Ortiz; Peñaloza M. Cerda, y Avilés; Cortéz, Martínez, Cornejo, Fuenzalida e Ibar.

GOLES: En el primer tiempo: **PEÑALOZA**, de Alianza, a los 14 minutos; en el segundo tiempo: **SILVA**, de América, a los 3 y 5 minutos; Fuenzalida, de Alianza, a los 19 y **CORTEZ**, de este mismo club, a los 39.

CANCHA: ESTADIO WALTER MULLER:— Minas Melón, de la Calera, aseguró su segundo lugar en el certamen amateur al vencer a Santiago National, por seis tantos a uno. Escaso público y un encuentro sin mayor interés, dada la superioridad que evidenció en el marcador, el cuadro de La Calera.

CANCHA: ESTADIO MUNICIPAL DE TALCA— Rangers, logró ayer un nuevo triunfo, al vencer a Luis Matte, por tres tantos a dos, ésto justifica las grandes condiciones de Rangers, uno de los mejores conjuntos de la zona central.

CANCHA BATA, DE PEÑAFLOR.— Por subido scorer cayó vencido el colista del torneo, Israelita Maccabí, que fué vencido por Bata, seis tantos a uno.

CANCHA BRADEN, DE RANCAGUA.— Yarur, dió la sorpresa de la fecha al vencer en su propia casa al elenco superior de Instituto O'Higgins, tres a uno.

Invitados de honor en las mesas más distinguidas

VINOS San José

Fond de Cave Gran Vino Steinwein Chablis

TOCORNAL

Cuando las culebras andaban con chaleco...

era difícil adquirir un sitio, pero hoy NO

Publ. GUZMAN HERNANDEZ - 60365

SITIOS

HOY es muy fácil adquirir un SITIO que esté cerca de todo lo necesario para la vida moderna. LE ACONSEJAMOS visite los hermosos terrenos de POBLACION BIAUT, con urbanización completa (en ejecución), ubicada entre los Paraderos 23, 24 y 25 de la GRAN AVENIDA.

Gran Avenida 25 24 PARADERO 23

PIE DESDE $ 5.000.

cuotas mensuales DESDE $ 1.200

NO SE PAGA COMISION

TRATAR CON SU PROPIETARIO I. MASEL.

HUERFANOS 757

2º PISO OF. 201

Atención en el terreno inclusive domingos, de 10 a 1. y de 3 a 6, permanentemente.

Ud. sí señor, USTED MISMO PODRÁ DESQUITARSE ... PERO a manos llenas!!

Concurso FUTBOLISTICO 1951 Organizado por la SASTRERIA Enrique GUENDELMAN

CUPON

DECIMACUARTA FECHA

A. Italiano — S. Morning ... ...

Colo Colo — Ferrobadminton ... ...

Wanderers — Magallanes ... ...

Everton — Green Cross ... ...

U. de Chile — U. Española ... ...

U. Católica — Iberia ... ...

NOMBRE ... ...

DIRECCION ... ...

Recorte este cupón, llénelo y mándelo por Correo o llévelo a San Diego 227. Ponga en el sobre: "Concurso Sastrería Enrique Guendelman". Podrá recibir un abrigo gratis.

SAN DIEGO 227 DONDE HACE RINCON

ENRIQUE GUENDELMAN

OLIMPIADA MILITAR DE LA SEGUNDA DIVISION

Aparte de las competencias de básquetbol y fútbol, que ya se iniciaron en la Olimpiada Militar de la Segunda División del Ejército y de la Segunda Brigada de Caballería del Ejército, se realizarán torneos de box, esgrima y pentatlón moderno, torneos que entrarán en su fase más interesante en la presente semana.

Participan en esta Olimpiada, los siguientes Regimientos: Buin, de Santiago; Maipo, de Valparaíso; "Yungay", de San Felipe; "Guardia Vieja", de Los Andes; "Tacna", de Santiago; "Arica", de La Serena; "Colchagua", de San Fernando; "Aconcagua", de Quillota; "Batallón de Servicios N.o 2", de Santiago; Batallón de Administración, de Santiago; "Cazadores" de Santiago; "Coraceros" de Viña del Mar; "Maturana", de Santiago; "Membrillar", de Rancagua y Ferrocarriles, de Puente Alto.

FUTBOL.— El torneo continuará hoy en la cancha de la Escuela de Carabineros. Las fechas restantes se harán los días 27 y 29 del presente; y el 3 de septiembre en que se jugará la final.

BASQUETBOL.— Se cumple en la cancha del Regimiento Tacna, de 15 horas adelante. Al igual que en el fútbol, la entrada es gratuita.

BOX.— Desde el 25, en el ring de la Central de Leche "Chile", ubicado en calle Manuel de Amat 2940, se iniciará la competencia cuyo control ha sido entregado a la Federación.

ESGRIMA.— Se desarrollará en el gimnasio del Estado Mayor General del Ejército, ubicado en el 10.o piso del edificio del Ministerio de Defensa Nacional.

PENTATLON.— Comprenderá las siguientes pruebas: Steeplechase, a las 9 horas del 27 del presente, por los terrenos de Pedro de Valdivia Norte y faldeos sur del Cerro San Cristóbal.

ESGRIMA.— En el gimnasio del Estado Mayor, el día 28; Tiro de pistola, el día 29, en la Escuela Militar, a las 9 horas.

NATACION.— En la Piscina Escolar, 300 metros, el día 30 del presente.

CROSS COUNTRY.— En el Parque Cousiño, 3.000 metros, en fecha fijada oportunamente.

10 rounds entre Reyes y Santibáñez

Manuel Santibáñez y el campeón Alberto Reyes harán la pelea principal de la reunión de box que se realizará el próximo viernes en el ring del Teatro Caupolicán.

Santibáñez, que hace una semana que llegó de Osorno con su manager, Santiago Arancibia, se encuentra totalmente recuperado y subirá al cuadrilátero dentro de la categoría pluma, lo que significará un importante handicap a su favor. Reyes aceptó esta desventaja, en atención a que ya no tiene contendores en el peso gallo, y no desea, tampoco, permanecer inactivo.

El detalle consignado puede deparar más de una sorpresa. Es cierto que Reyes está muy bien. En sus entrenamientos se ha visto más ve oz y efectivo, sin embargo Santibáñez con su espíritu batallador a toda prueba y su entereza, tiene también grandes posibilidades y sus partidarios aseguran que será él quien doblegará al pequeño crack que dirige Sabino Villarroel.

A fin de que nuestros aficionados se formen una impresión clara acerca del actual estado de los contrincantes del viernes, tanto Reyes como Santibáñez cumplirán esta tarde un entrenamiento público en el gimnasio de la Federación, San Francisco 610. Este entrenamiento comenzará a las 17 horas.

SEMIFONDO A 10 ROUNDS

El espectáculo pugilístico del viernes será complementado con un semifondo a diez rounds entre los recios medianos Manuel Soto y Guillermo Torres.

ALBERTO REYES. — Volverá a combatir el próximo viernes frente al peso pluma Manuel Santibáñez. El handicap lo otorgará Reyes en el peso, y no sería raro que se registrara una sorpresa.

SUSPENDIERON A RAMIREZ, DE LA "U"

El Tribunal de Penas suspendió por dos partidos oficiales a Jaime Ramírez, el delantero de la Universidad de Chile y por cuatro al half Barraza, del Everton, quienes fueron expulsados de la cancha en el último encuentro que jugaron esos equipos. También ratificó su sanción de suspender por un match al zaguero Rodríguez, del Green Cross, por haber insultado a un guardalíneas.

CHILE ES INVITADO A CONCURSO HIPICO

NUEVA YORK.— (U. P.) El Brigadier General Alfred Tuckerman, presidente del Concurso Hípico Nacional que se inaugura el 30 de octubre en el Madison Square Garden, ha invitado a equipos de saltos de Argentina, Brasil, Chile, México; España, Canadá, Inglaterra e Irlanda a enfrentarse el otoño próximo al equipo civil norteamericano que ganó el trofeo internacional de desafío perpetuo el año pasado.

Entre los ocho equipos militares extranjeros invitados Argentina y Brasil nunca han participado aquí y España no participa desde 1926.

El concurso nacional cerrará la temporada del año actual de este país después de 1.200 concursos, cifra record, y la inversión por los exhibidores de cerca de cuatro millones de dólares.

El concurso anticipará una idea del equipo olímpico de Estados Unidos para el año próximo en el cual se espera que las mujeres, que ganaron dos puestos de los tres del equipo el año pasado, representen al país en Helsinki, Finlandia. Antes se enfrentaran en Nueva York, Harriburg, Pensilvania y Toronto en pruebas preparatorias a media docena de equipos militares. Las pruebas eliminatorias del mes próximo en Fort Riley, Kansas, determinarán los tres miembros del equipo norteamericano.

Las mujeres favoritas son la señora Carol Durand y la señorita Norma Matthews que con Arthur McCassin ganaron los honores de la prueba nacional el año pasado.

19.o CAMPEONATO DE FUTBOL PROFESIONAL

EQUIPOS	A. ITALIANO	COLO COLO	EVERTON	FERROBADMINTON	GREEN CROSS	IBERIA	MAGALLANES	S. MORNING	U. ESPAÑOLA	U. CATOLICA	U. DE CHILE	WANDERERS	PUNTOS	LUGAR
A. ITALIANO		1—3	1—1	3—3	4—1	2—1	2—1	4—1	1—1	2—1 0—3	1—1	2—1 1—2	16	3.o
COLO COLO	3—1		1—2	5—3	2—0	1—2	1—1 2—1	1—3	3—3	2—1	2—2 2—1	2—1	17	2.o
EVERTON	1—1	2—1		4—2	2—0	1—2 3—1	4—0	1—3	4—3	2—4	3—1 2—2	0—3	16	3.o
FERRO	3—3	3—5	2—4		6—2	3—2	1—3	0—2	1—3	4—4 2—5	0—3	1—1 1—0	9	10.o
G. CROSS	1—4	0—2	0—2	2—6		3—5 0—3	3—1	0—3 4—4	6—4	1—0	1—2	2—2	8	12.o
IBERIA	1—2	2—1	2—1 1—3	2—3	5—3 3—0		1—4	0—0	1—3	0—3	2—2	1—0	12	8.o
MAGALLANES	1—2	1—1 1—2	0—4	3—1	1—3	4—1		0—6	4—2 2—4	1—1	1—1	2—7	9	10.o
S. MORNING	1—4	3—1	3—1	2—0	3—0 4—4	0—0	6—0		4—2 3—1	0—1	0—1	5—0	18	1.o
U. ESPAÑOLA	1—1	3—3	3—4	3—1	4—6	3—1	2—4 4—2	2—4 1—3		2—2	4—0	5—2	13	6.o
U. CATOLICA	1—2 3—0	1—2	4—2	4—4 5—2	0—1	3—0	1—1	1—0	2—2		3—1	3—4	15	5.o
U. DE CHILE	1—1	2—2 1—2	1—3 2—2	3—0	2—1	2—2	1—1	1—0	0—4	1—3		1—0	13	6.o
WANDERERS	1—2 2—1	1—2	3—0	1—1 0—1	2—2	0—1	7—2	0—5	2—5	4—3	0—1		10	9.o

CANAVAL, CICLISTA DEL CHACABUCO, VENCIO AYER EN LA AUSTRALIANA

En el velódromo de San Eugenio se efectuó ayer en la tarde el segundo torneo oficial de ciclismo de la Asociación de Santiago, que fué organizado por el club Colo Colo.

En la más interesante de las pruebas —la australiana para primera, segunda y tercera categorías— venció Federico Canaval, del Chacabuco, elemento que solamente el miércoles se había impuesto en la ascensión al San Cristóbal.

En rutas, Alfonso Moreno, de la Unión Española, logró un nuevo triunfo sobre el recorrido de ida y regreso a Melipilla, y convenció a todos sobre su capacidad para pruebas de aliento.

Los resultados generales fueron los siguientes:

JUVENILES.— 1.o Pablo Siré (Audax Italiano); 2.o Rubén Lira (Ferroviarios).

NOVICIOS.— Final 15 minutos con tres llegadas).— 1.o Ramón Bustamante (Colo Colo); 2.o Eduardo Díaz, (G. Cross); 3.o Luis Campos (G. Cross).

Australiana, primera y segunda categorías.— 1.o Federico Canaval (Chacabuco); 2.o Luis Cornejo (A. Italiano); 3.o Ermando Robino (U. Española).

Caminos Talagante. Novicios. — 1.o Antonio Cueto (U. Española); 2.o Hugo Quinteros, (U. Española); 3.o Baltazar Bustamante (Colo Colo); 4.o Alfredo Daniels (C. Atlético); 4.o Héctor Vilches (Chacabuco).

25 kilómetros para corredores de tercera categoría. — 1.o Segundo Atenas (Chile); 2.o Horacio Jiménez (Chile); 3.o Washington Muñoz (G. Cross).

Caminera cuarta categoría, a El Monte.— 1.o Manuel Arenas, (C. I. C.); 2.o Enrique Quijada (Chacabuco); 3.o Héctor Lobos (G. Cross); José Astorga (Ferroviarios); 5.o Alcides Campillay (Colo Colo).

Mil metros lanzados, corredores de más de cuarenta años.— 1.o Edmundo Martino (A. Italiano); 2.o Samuel Mallea (Mademsa); 3.os Celin Valenzuela y José Guerrero de (Colo Colo).

Caminos a Melipilla, primera, segunda y tercera categorías.— 1.o Alfonso Moreno (U. Española); 2.o Guillermo Zamorano (C. I. C.); 3.o Juan Zamorano; 4.o Juan Garrido (C. Atlético).

Una hora por equipos para 4.a categoría.— 1.o Audax Italiano, (Luis Risso-Luis Guajardo); 2.o Colo Colo (José Guerrero - José Ramírez); 3.o Comercio Atlético, (Gabriel Cordero - Eduardo Carrasco).

UN BUEN DIURÉTICO

Para asegurar una mejor eliminación urinaria: que ayude a librar el organismo de los desechos y venenos nocivos, puede recurrirse a un diurético, como las Píldoras De Witt.

Las Píldoras De Witt son diuréticas, es decir activan la función renal.

Al mismo tiempo que favorecen una mayor eliminación urinaria, ejercen una suave acción antiséptica y balsámica en los conductos urinarios.

No ocasionan molestia alguna y son fáciles de tomar.

Se expenden en sobres económicos de $ 4 y frascos de 40 y 100 píldoras. Las hallará en la farmacia de su localidad.

PILDORAS DE WITT

EN BASQUETBOL: LEYES GANO A DENTAL: 44-18

Dos nuevos encuentros se jugaron ayer por la competencia oficial de la Asociación Universitaria de Básquetbol. En el primer match, el quinteto del Físico venció al Pedagógico por 36 a 33 y luego, en el partido básico, Leyes superó fácilmente a Dental por 44 a 18.

Fluminense, Vasco da Gama, Bangú, Flamengo y Botafogo ganaron en Río de Janeiro

RIO DE JANEIRO, 19 (U. P.) —Resultado de los partidos de fútbol jugados hoy por la competencia oficial:

Fluminense 3 y Bomsucesso 1; Vasco da Gama 2 y Canto do Rio 1; Flamengo 2 y Olaria 2; Bangú 2 y Madureira 1; Botafogo 2 y Sao Cristovao 0.

CAMPEON. — Con su triunfo de ayer sobre Andrés Hammersley, Carlos Sanhueza hizo suyo el título de campeón del torneo de tenis organizado por el Estadio Español.

SANHUEZA, CAMPEON DE TENIS, AL GANAR AYER A HAMMERSLEY

En la mañana de ayer, en la cancha central del Estadio Español, y ante un público numeroso, se disputó la final del single del escalafón nacional correspondiente al torneo especial de tenis organizado por la entidad dueña de casa, que tuvo como protagonistas a los cracks Carlos Sanhueza y Andrés Hammersley. El triunfo pertenecio al primero de los nombrados, por 4|5, 7|9, 6|4, 6|3 y 6|2.

El partido tuvo sus mejores fases en los primeros tres sets, don Hammersley, que venció anteayer a Luis Ayala, campeón de Chile, mostró un juego de brillante factura. Luego decayó en su acción, pues la agotadora faena influyó en su físico, disminuído por un resfrío que lo aquejó durante toda la semana pasada. Sanhueza advirtió a tiempo el desgaste de energías de su oponente, imponiendo pronto su ataque demoledor y ubicado sobre la línea de base del campo de su rival. Tiros relantes y potentísimos dejaron fuera de acción a Hammersley, quien siguió luchando en medio de muchos esfuerzos, que terminaron por minar profundamente el poderío acusado en los sets iniciales.

Hockey: Palestino igualó con Audax

Audax Italiano y Palestino empataron a dos goles en el encuentro oficial que jugaron ayer por el torneo oficial de hockey sin patines, en la cancha de Santa Laura.

El lance alcanzó carcterísticas bastante interesantes ya que ambos teams lucharon denodadamente por obtener la ruptura del empate. Sobre todo en el segundo período, se pudo apreciar la calidad y la homogeneidad de ambos teams, que formaron así:

A. ITALIANO.— Cristino, Muga, A. Finalterry, Pellegrin y M. Finalterry.

PALESTINO.— Magaña, Chávez, Parra, Bendeck y Vergara.

ROBERTO PINO GANO EL TIRO DE FUSIL

En el Polígono de Recoleta se efectuó en la mañana de ayer la rueda final de tiro correspondiente a la serie de campeones "B" de la Asociación Provincial de Tiro al Blanco de Santiago. Tal como se había informado, este torneo consistió en disparar 20 tiros válidos en cada una de las tres posiciones a una distancia de 300 metros en blanco internacional de diez zonas. Roberto Pino fué el tirador que cumplió mejor su serie acumulando 455 puntos. Los resultados generales, los damos a conocer a continuación:

1.o Roberto Pino con 455 puntos del Defensores; 2.o Liborio Farías con 445 (San Bernardo); 3.o Manuel Castillo con 430 (Defensores); Ramón Pavez con 422 (Caja Ferro); 5.o Manuel López con 416 (Famae); 6.o Carlos Daveggio con 416 (Defensores); 7.o Cayetano Pinedo con 407 (Nacional); 8.o César Farías con 405 (Caja Ferro); 9.o Oscar Zelada con 393 (Nacional) y 10.o Manuel Romo con 387 (Nacional).

Los resultados por clubes, fueron los siguientes: 1.o Nacional con 125 puntos; 2.o Defensores con 118; 3.o Caja Ferro con 99; 4.o Famae con 66, y 5.o, San Bernardo con 39 puntos.

CASIMIRES
PEINADOS Y SEMIPEINADOS
Venta por metros en la misma fábrica, a particulares y comerciantes. Algunos, con pequeñas fallas, con REBAJAS HASTA DEL 40%.
FABRICA: LIRA 1084
ESQUINA AVDA. MATTA

DEPORTISTAS
MALETERIA O'HIGGINS
OFRECE ESTAS 5 OPORTUNIDADES:
PELOTA N.o 5, reglamentaria, de válvula ... $ 360.—
JUEGO de camisetas 11 piezas ... $ 880.—
SOQUETES de lana ... $ 48.—
PANTALON de fútbol Cotton $ 37.—
VENDAS elásticas inglesas .. $ 82.—
Maletería O'HIGGINS
ALAMEDA 2678 — FONO 90122

Voy a la Sastrería "GRAN CHIC"

QUE OFRECE PARA LA TEMPORADA GRANDES OPORTUNIDADES EN

ABRIGOS - PILOTOS Y TERNOS

CON AMPLIAS FACILIDADES

426 SAN DIEGO 426

BICICLETAS

EL MEJOR SURTIDO

FACILIDADES DE PAGO

SABADO ABIERTO TODO EL DIA

SAN DIEGO 1642

¿Se le desprende, mueve o cae su DENTADURA POSTIZA

FIXODENT, un polvo mejorado para polvorear las dentaduras postizas, las mantiene más firmemente en la boca. No se desprenden, mueven o caen. FIXODENT no deja ninguna sensación pegajosa. Es alcalino (no-ácido). No agria la boca. Contrarresta el "olor a dentadura postiza". Suaviza el aliento. Obtenga FIXODENT, en cualquiera farmacia.

TRENES ELECTRICOS

EL JUGUETE IDEAL

Es maravilloso verlo funcionar
2 Tipos de locomotoras y ocho modelos de carros.
Rieles, desvíos y demas accesorios se adquieren en la cantidad que Ud. desee

CASA DOGGENWEILER

SANTIAGO · ARTURO PRAT 166 · CAS. 2654
VALPARAISO · AV. PEDRO MONTT 2084 - CAS. 598

MARQUESAS CROMADAS

CREDITOS SIN PIE

METALUX

MONJITAS 843 ENTREPISO

Elegante

El último toque del Confort y la Elegancia se lo proporciona un traje "Vestex"

TERNOS
VESTONES
AMBOS
ABRIGOS
PANTALONES
SLACKS y
TRAJES DE NIÑOS

los encontrará en

Agustinas N.o 1122
Independencia N.o 449
San Diego N.o 1198
Avda. Bdo. O'Higgins N.o 2884
Compañía N.o 1068 altos Teatro Plaza 2.o Piso. Of. 208

VESTEX M. R.

LA CONFECCION PERFECTA

Confecciones de acuerdo con la técnica más moderna, que garantiza larga duración.

Muebles Cromados

PALACIOS IZQUIERDO

ALAMEDA 319

Créditos

GABARDINAS IMPORTADAS

Recién recibidas, fabricadas especialmente para la firma, en más de 20 colores de finísima calidad, con fuertes rebajas del precio oficial ofrece

Marcelo Uranga

COMPAÑIA 1291
OFICINA 214

OPTICA CHILENA

Especialidad en Recetas de médicos oculistas

TRABAJOS GARANTIDOS

Precios rebajados a Hospitales, atendido por su propio dueño.

SANTO DOMINGO 832
— FONO: 32071

CALCETINES

COMPRELOS DIRECTAMENTE EN LA FABRICA
$ 9.80 — 12 — 13.80 — 15 — 16 — 17 — 18 — 20, etc.
VENTAS DESDE UN PAR
SAN FRANCISCO 1114 Y 1760 — FONO 52562
Remitimos contra reembolso. Desde media docena.

ABOGADO

SANCHEZ DEL POZO

Especialmente asuntos y juicios de matrimonio. Posesiones efectivas, particiones.

DE 11 a 12.30 y de 17 a 19 horas.

MONEDA 1137 — OF. 78
FONO 80813

VINAGRE DESPOUY & Cía
30 AÑOS DE PRESTIGIO

NO - NO - NO

Su terno usado no lo bote ni lo regale, pagamos de 1.000 a 1.500 pesos por él. También compramos paletoes, pantalones, sombreros y zapatos usados, de hombre. Llévelo hoy mismo a

SAN DIEGO N.o 1360

CREDITOS

MODAS CAMISAS

TERNOS PARA CABALLEROS Y NIÑOS

ENTREGA INMEDIATA

SANTO-DOMINGO-987

ESQUINA PUENTE-OFICINA 15

Ungüento Monte Santo

CONTRA CIERTAS Excemas - Ronchas Empeines - Espinillas Picazón de la Piel y del cuero cabelludo etc.

PIDALO EN SU FARMACIA

Entre los motivos que sostienen nuestra alegría!

Siempre Bilz

EL REFRESCO AMIGO DE TODA LA VIDA

DESPERTADORES

Con garantía de 10 AÑOS

WESTCLOX $ 448.-

Despacho contra reembolso a provincias

RELOJERIA DANZIGER

SAN ANTONIO 344

No Bote Su Terno

VAMOS A DOMICILIO

Pagamos los más altos precios por ropa y calzado de caballero.

Compramos catres, sommieres, lana usada y máquinas de coser.

FRANKLIN 742

FONO 52596

COMPRAMOS RELOJES MALOS

MAC IVER 765

— Esquina Esmeralda —

TALLER DE RELOJERIA

NO PAGUE SU HECHURA AL CONTADO

Modas "GEMITA"

Le ofrece toda clase de hechuras de señoras y señoritas, a precios increíbles y con FACILIDADES DE PAGO

Sto. DOMINGO 987-OF. 8

CRYOGÉNINE LUMIÈRE

CONTRA LA FIEBRE
CONTRA LA GRIPE
CONTRA EL DOLOR

EL LICOR MAS SANO. PURO DE UVA.

PISCO

UNA COPITA EN EL BAR. UNA BOTELLA EN EL HOGAR

DENTADURAS ROTAS

REPARA EN UNA HORA
Dientes quebrados reemplaza en 30 minutos.
Laboratorio Dental "RAPIDO"
PASAJE MATTE N.o 81
Segundo piso — Oficina 222
Pedidos de provincias se despachan en el mismo día.

OSNABURGO

$ 21.80 metro

DEPOSITO

Sto. DOMINGO 855

¡Gotita Achica Ropa, cuidado... no te metas con SANFORIZADO!

¡Qué gusto me voy a dar con esa ropita!

Pues mira que te equivocas GOTITA... soy de tejido SANFORIZADO!

Al comprar ropa o tejido de algodón, vea que lleven la etiqueta SANFORIZADO

SANFORIZADO

Sindicato Profesional de Empleados del Banco de Crédito e Inversiones

En reunión celebrada el 14 de agosto de 1951, ante el Inspector del Trabajo señor Ginés Donoso Acuña, se eligió el siguiente directorio de la institución, que la regirá por el período 1951-1952:

Presidente: señor Arturo Videla Zárate.
Secretario: señor Cecilio Sorhaburu Marín.
Tesorero: señor Benigno Bacciarini Chávez.
Directores: señores Fabián Araya Araya y Sergio Reyes Jeame.

Se hace esta publicación en cumplimiento del Art. 378 del Código del Trabajo.

Después de los CATARROS es siempre bueno un TÓNICO

Pruebe el JARABE de FELLOWS

EL PATITO

SALVADOR SANFUENTES 2889, entre Bascuñán y San Alfonso

CHALECAS PARA SEÑORAS, EN LANA PEINADA; SWEATERS PARA CABALLEROS; CHALECOS PARA COLEGIALES.

Precios extraordinariamente bajos. Se fabrica a la vista del público

PROPUESTAS PUBLICAS

La Sociedad Unión de los Tipógrafos solicita propuestas públicas por terrenos urbanizados para construir

"LA POBLACION DE LA SOCIEDAD UNION DE LOS TIPOGRAFOS"

Estos terrenos deben tener una superficie como mínimo para 160 casas y deben encontrarse ubicados en Santiago o sus alrededores; para cada casa será necesario que cada predio tenga un máximo de 500 mt2. y un mínimo de 300 mt2.

Las propuestas deben hacerse por escrito a nombre de la Sociedad, a calle Cochrane N.o 323. Mayores informes en Teatinos N.o 370, oficina N.o 315, de 5 a 7 P. M.

EL PRESIDENTE

CASA VERINA

OFRECE CON GRANDES facilidades de pago, para caballeros.

Abrigos, trajes confeccionados y sobre medida. — Camisas pilotos.
PARA DAMAS:
Abrigos, tres cuartos, trajes sastre, vestidos, pilotos.
SABADOS ABIERTO TODO EL DIA

MONJITAS 737-3ER PISO

Ursulina se adjudicó la "Polla de Potrancas"

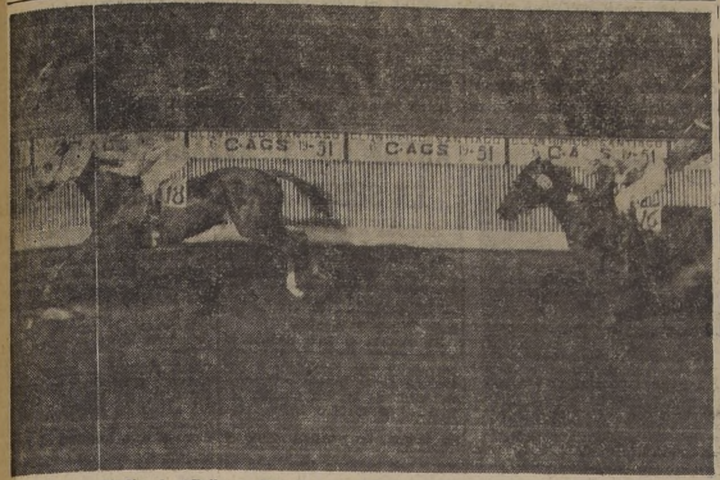

Ursulina se adjudica la "Polla de Potrancas", en forma concluyente sobre Tetrapla, clasificándose tercera, a medio cuerpo, Saltarella que tuvo a su cargo el gasto del tren durante la mayor parte del recorrido. Con esta victoria, la hija de Orégano ratifica sus méritos y debe ser considerada una de las mejores potrancas nacionales que han corrido hasta la fecha.

POR CUERPO Y MEDIO AVENTAJO A TETRAPLA, QUE PRECEDIO POR MEDIO CUERPO A SALTARELLA.— CUARTA FUE QUITAPENAS; 5.a, USURPADORA, Y 6.a, LASTRA.— LA VENCEDORA EMPLEO 1.44 2/5 PARA LOS 1.700 MTS.

MEDIA FURIA SALIO DE PERDEDORES

Ursulina, la potranca más pareja de la generación, que nunca había bajado del marcador en su corta campaña, ganó en excelente estilo la polla de su sexo, aportándole a su progenitor, Orégano, los $ 200.000 de recompensa asignados a la ganadora, suma con la cual ha contribuído a colocarlo en el primer lugar en la estadística de padrillos ganadores en lo que va corrido del año.

Marchant condujo a la defensora de los colores de "Las Condes" con sagacidad y sangre fría, exigiéndole sus reservas en el momento preciso para ganar en forma que no deja dudas sobre su capacidad.

DESARROLLO DE LA PRUEBA

Saltarella, quedó a los palos debido a que Puntera mañoseó y fué sacada hacia el lado exterior, demorando la largada con sus indocilidades, como asimismo Nella y Tetrapla. Después de regular espera se alzaron las cintas y a la punta se vió a Usurpadora, seguida por Saltarella, Guapa, Quitapenas y Pilastra, mientras en último lugar quedaba Tetrapla, cuyo jinete la plegó hacia el lado interior.

A los doscientos metros corridos las posiciones quedaron claramente definidas entre las diecinueve participantes, y Saltarella asumió la dirección de la carrera, adelantada un cuerpo sobre Guapa. Tercera, a dos largos, quedó Pilastra y en las colocaciones siguientes, muy agrupadas, Usurpadora, Quitapenas, Mampara, Ursulina y Lastra, mientras en los tres últimos lugares corrían Eolia, Revolta y Omala, que cerraba la marcha.

En la forma apuntada llegaron al tramo de entrecodos, en donde la situación no varió, pero poco antes de llegar a la curva final, Guapa se apareó a Saltarella, cuyo jinete la contuvo para no gastar prematuramente a su yegua en una lucha estéril, permitiendo que Guapa la superara ligeramente en la virada de la curva final.

En cuanto pisaron la recta, Saltarella asumió nuevamente su situación de privilegio, anulando a Quitapenas, que se abrió considerablemente y sin motivo alguno en la curva. Surgió entonces desde el centro del grupo, lanzada en matemático rush, Ursulina, que con gran velocidad cargó sobre Saltarella, liquidando la carrera al promediar las populares, y aunque al final avanzó con ciertos bríos Tetrapla, la batió en forma concluyente por cuerpo y medio. El tercer lugar, a medio cuerpo, lo conservó Saltarella, cuya carrera es muy grande, pues hacía mucho tiempo que no corría, cuarta fué Quitapenas, cuya acción final fué pobre. 5.a Usurpadora, 6.a Lastra, 7.a Eolia, 8.a Argelina, penúltima Pilastra y última Revolta.

Con su victoria de ayer, Ursulina confirma sus méritos y su encuentro con Eoxtic, su vencedora en el clásico "Eduardo Castillo Urízar", debe decirnos a cuál de las dos corresponde el título de mejor potranca de la generación.

MEDIA FURIA SALIO DE PERDEDORES

La segunda carrera de la tarde, condicional sobre 1.500 metros reservada a potrancas de tres años no ganadoras, se resolvió por la victoria de Media Furia sobre White Star y la favorita Saladisa, que se encajonó torpemente en la recta como consecuencia de su desacertada conducción.

Media Furia estuvo en punta en las primeras distancias, pero luego se dejó pasar por Repetida y New England, que quedaron en los primeros lugares. Cuarta actuaba Marquise, que poco más adelante mejoró de colocación, pasando a dirigir la carrera en el tramo de entrecodos, segunda New England, tercera Lely, cuarta Media Furia y a continuación Frolic con Saladisa y al fondo Pompinette.

Poco antes de la curva final, New England desplazó a Marquise, desembocando a la recta a la cabeza del pelotón, pero ya frente a las galerías renunció a la lucha retrogradando batida mientras por el lado exterior avanzaban White Star, Media Furia y Frolic, y por los palos era lanzada Saladisa, quedando encajonada.

A cien metros de la raya, White Star y Media Furia, se desprendieron empeñadas en brava lucha y poco antes de la sentencia, gracias a los enérgicos requerimientos de Marchant, logró Media Furia quebrar la desesperada resistencia de la rosilla, batiéndola por medio cuerpo.

El tercer lugar a tres cuerpos lo obtuvo Saladisa, delante de Frolic, 5.a Repetida, 6.a Impecatta, 7.a Marquise y última New England.

Ursulina, regresa al pesaje después de haber ganado la Polla de Potrancas de 1951. Fué conducida por Juan Francisco Marchant.

BUENOS SPORTS EN LA 4.a Y 5.a: GANARON CIMBRA Y DESESPERADO

En buen estilo se impuso Cimbra sobre Katalta y Cordillerano en la cuarta carrera de la tarde, que correspondía a la quinta serie de los handicaps sobre 1.100 metros.

La partida demoró debido a las nerviosidades de varios de los anotados y cuando las cintas se alzaron, Cordillerano pasó resueltamente a marcar rumbos, tomando un cuerpo de ventaja sobre Cimbra, que pasó a seguirlo y tras la cual se escalonaron Katalta, Ganadero y Costa Brava, quedando los demás agrupados, con Dañina, cubriendo la retaguardia.

No se registró nada especial hasta la curva final, en donde Imperial, al que conducía A. Silva, fué espectacularmente sacado por su jinete por el lado exterior, dispensando enormes ventajas, y quedando allí mismo fuera de carrera.

Cordillerano desembocó al derecho con la ventaja adquirida en las primeras distancias y se defendió valientemente de la constante presión de Cimbra y Katalta, pero a cien metros de la sentencia se entregó y las dos hembras lo dejaron atrás, llevando siempre la mejor parte Cimbra, que remató la carrera con un cuerpo sobre Katalta. A medio cuerpo conservó Cordillerano el tercer lugar delante de Singapur, 5.a Ritja, 6.a Rocanea, 7.a Costa Brava, y última Emperatriz.

DESESPERADO EN LA MEJOR SERIE

Por la victoria de Desesperado se resolvió la mejor serie de los compromisos handicap, en donde el favorito Nix, que venía de caer estrechamente batido por Morocha en su anterior compromiso, remató fuera de tabla.

Gran Copette pasó a señalar el camino cuando las cintas se alzaron, pero luego Desesperado lo dejó atrás y tomó dos cuerpos sobre él. Tercera a igual distancia corría Lutecita delante de Nix, Vanidad y Terror dos Mares, que dando al fondo Robreño que se veaí atrasado.

Desesperado desembocó al derecho, con la ventaja adquirida en las primeras distancias y sin decaer en parte alguna, anuló en todo momento a Gran Copete, que la persiguió inútilmente, y que debió contentarse con escoltarlo a un cuerpo. El tercer lugar a pescuezo lo obtuvo Vanidad, delante de Lutecita, que vino corriendo a trechos. 5.o Nix, 6.o Terror dos Mares, 7.a Gama, 8.o Punch, y último Robreño.

Lover, Starkar y Austral ganaron las finales

HUBO BUENOS DIVIDENDOS

En un ajustado final, Lover derrotó a Debutante en la séptima carrera, rematando último, en lastimosa acción, Dashing Lad que contó con abrumador favoritismo.

Debutante y Quijote fueron colocados por el lado exterior a causa de sus indocilidades, y cuando las cintas se alzaron, Dashing Lad quedó último, pues su jinete estaba desprevenido, perdiendo allí mismo toda opción.

Finlandesa tomó la delantera seguida por Debutante, Canastero, Lover y Quijote, mientras en último lugar, bastante lejos de los punteros, corría Dashing Lad.

Llegaron a la recta siempre con Finlandesa a la delantera, pero frente a las populares la dejaron atrás Debutante y Lover que se empeñaron en bonita lucha por el primer lugar. En los tramos finales, Lover quebró la resistencia de su enemigo, y pudo batirlo en la sentencia por medio pescuezo.

El tercer lugar a dos cuerpos y medio, en débil avance final, lo obtuvo Quijote delante de Canastero; 5.o Vostok; 6.a Finlandesa; 7.o Marconi, y último Dashing Lad.

STARKAR, EN LA PENULTIMA

En brava reacción final ganó Starkar al irregular Panqueque en la penúltima carrera que correspondía a la segunda serie de los handicaps de velocidad.

Symphony apareció a la descubierta cuando se alzaron las cintas seguida por Centro Forward, que luego la desplazó y tomó un cuerpo sobre ella. Tercero quedó Vizconde delante de Sedur, Starkar y Panqueque, viéndose último Stormy.

En esta forma llegaron a la recta, en donde Starkar se deslizó por el lado interior dominando a sus enemigos frente a las populares, en donde surgió Panqueque, desde el centro del grupo, el que demostrando ahora muy distintas intenciones a las de su compromiso anterior, pronto se colocó casi en una línea con Starkar al que tuvo emparejado a veinte metros de la raya, pero ahí Panqueque se abrió ligeramente, y Starkar le sacó en la misma sentencia, media cabeza. El tercer lugar a medio cuerpo, lo conservó Centro Forward, delante de Dimosa; 5.o Stormy; 6.o Vizconde, y última Mosqueta.

AUSTRAL, EN LA DE CLAUSURA

Un sports de tres cifras repartió Austral en la prueba de clausura, cuarta serie de los handicaps de velocidad, derrotando por un pescuezo a Llambión que avanzó cuando ya era tarde.

Dispuesto el movimiento, Finanza apareció a la delantera, pero luego, Ugolina la desplazó tomándole clara ventaja. Tercera quedó Estercita y en las colocaciones siguientes, Lanera y Biarritz, cerrando el paso Austral.

En la forma apuntada llegaron a la recta en cuyos comienzos Ugolina anuló a sus más próximos perseguidores, pero fué incapaz para Austral, que frente a las galerías pasó de largo a su lado y remató la distancia con un pescuezo de ventaja sobre Llambión, que fué largado demasiado tarde.

El tercer lugar, a tres cuerpos lo conservó Ugolina, delante de Lanera; 5.o Bernardo; 6.a Tapita; 7.o Biarritz; 8.a Finanza, y último Singú.

$ 493.493.— CON $ 1.800.—, GANO CON UNA CARTILLA

Casi medio millón de pesos —$ 493.493— dió ayer en el Club Hípico una combinación de tres caballos a ganador, con un capital inicial de $ 1.800. La combinación terminó felizmente cuando "Austral", un potro alazán de 5 años de edad, arremetiendo violentamente en los tramos finales, ganó por pescuezo a la última carrera de la tarde a Llambión y otros 11 rivales, montado por el jockey J. E. Bravo.

Con el juego inicial de $ 1.800 la combinación 225102, apostados a Costa Rica ($ 48 por diez) hizo $ 8.640. Este total, fué apostado a Ursulina, que pagó el mismo dividendo que la anterior ($ 48 por diez), dió $ 41.472. Esta suma fué la que se jugó al caballo Austral, que dió un dividendo de 119 por diez, con 16.154 para un total de 250.986. Así, la combinación completó la suma de $ 493.493, batiendo un verdadero record de ganancias para esta clase de apuestas.

Ciertamente, nunca un capital de $ 1.800 había obtenido una ganancia tan fabulosa en menos tiempo, ya que la primera carrera del Club Hípico, con la cual se inició la afortunada combinación, se largó a las 13.15 y la última a las 18.15 horas.

Fué imposible a los reporteros de LA NACION ubicar al dueño de la formidable combinación, y es lo más probable que no haya concurrido al recinto del Club Hípico.

NOTICIAS DEL COMISARIATO DEL CLUB HIPICO

PRIMERA CARRERA.— Reclamó R. Parada (Lobezno) contra S. Quezada (Costa Rica) por cargarlo al entrar a tierra derecha. Desestimado.

Se notificó a los preparadores de Chanito, Feria y Musiquita para que los adiestren para partir.

SEGUNDA CARRERA.— Reclamaron: A. Parada (Pompinette) contra F. Marchant (Media Furia), por cargarlo a los 100 metros corridos, J. García (Lely) contra E. Salas (Raspa) por abrirlo en la curva. Desestimados.

Dieron cuenta: V. Valenzuela (Impecatta), que su potranca se le espantó al levantarse las huinchas. R. Latorre (Repetida) que su potranca se le espantó de las huinchas al partir.

TERCERA CARRERA.— Reclamaron: E. Salas (Materhorn) contra G. Silva (Canela) por molestarlo con la huasca a 400 metros de la llegada. J. Guajardo (Goleada) contra A. Silva (Chabanneau) y éste contra C. Silva (Dominante) por abrirlo a la llegada. Desestimados.

Dieron cuenta: G. Silva (Canela) dió cuenta que el parador se quedó con su caballo tomado. S. Quezada (Bar le Duc) que su caballo le dió un cabezazo al partir; E. Salas (Matterhorn), que su caballo le dió una revuelta al partir.

Cuarta carrera: Reclamó L. Pérez (Ganadero) por molestarlo al partir. Desestimado. Dieron cuenta: J. Escobar (Taitu), que su caballo le vino mañoseando y cambiando de línea. A. Silva (Imperial) que su caballo no le respondió y el herrador oficial dió cuenta que este caballo perdió una herradura en el curso de la carrera.

Se multó en $ 50 a los jinetes M. Quezada, L. Contreras, G. Silva y J. García.

QUINTA CARRERA.— Reclamó M. Guerrero (Vanidad) contra R. Cornejo (Nix) por cargarlo en la curva. Desestimado.

Se presentó el preparador de Nix para manifestar no haber quedado conforme con la carrera de su caballo, no supo a qué atribuir esta mala performance, pues está en buenas condiciones de preparación, además, exhibió el juego hecho por el propietario.

SEXTA CARRERA.— Reclamaron J. Sánchez (Tetrapla) contra A. Marchessini (Eolia), éste contra R. Parada (Polvareda), éste contra R. Parodi (Revolta) por cargar en la curva de los 1.300 metros. M. Reyes (Argelina) contra M. Valenzuela (Mampara) por cargarlo a los 100 metros corridos. R. Cornejo (Lastra) contra J. Marchant (Ursulina) por cargarlo al enderezar tierra derecha. J. Espinoza (Pilastra) contra R. Cornejo (Lastra) por cruzarlo a 600 metros de la llegada. Desestimados.

J. E. Bravo (Usurpadora) dió cuenta que se le quebró la silla en el curso de esta carrera. J. Contreras (Saruca), que su potranca arrancó hacia afuera en la curva de los 1.300 metros. S. Arriagada (Puntera) que su potranca se le vino abriendo. Se multó en $ 200 a S. Arriagada por desobedecer al juez de partida.

Dieron cuenta: R. Cornejo (D. Lad) y R. Latorre (Marconi) que tuvieron tropiezos a poco de partir y que sus caballos no les respondieron.

OCTAVA CARRERA.— Reclamaron J. E. Bravo (Sedur) contra O. Valenzuela (Panqueque) y C. Silva (Vizconde) por cortarle entre ambos su línea en tierra derecha obligándolo a levantar.

C. Silva (Vizconde) dió cuenta que su caballo llegó sentido de una mano.

NOVENA CARRERA.— Reclamaron: V. González (Bernardo) contra J. Guajardo (Singu), por molestarlo con la huasca al partir. E. Salas (Lanera) contra M. Valenzuela (Finanza) por cargarlo a 150 metros de la partida. Desestimados.

Dió cuenta: M. Reyes (Licenciosa), que su yegua le vino cambiando de mano y no le respondió a sus requerimientos.

Se suspendió a J. E. Bravo (Sedur) por dos reuniones por no exigir debidamente a este caballo en la octava carrera.

Se cambió en las huinchas a Ugolina, Finanza y Bernardo por indóciles y se multó en $ 100 a A. Silva.

EN LAS VALLAS COMOVAS GANO POR MEDIA CABEZA A TIO PEPE

A un final pocas veces visto en carreras de obstáculos, dió origen el premio "Crucero" sobre 2.600 metros con vallas, en donde los honores de la victoria los alcanzó Comovás, por media cabeza sobre Tío Pepe con el que luchó denodadamente toda la recta.

Perímetro asumió la dirección de las acciones en cuanto fueron puestos en carrera, tomándole dos cuerpos a Comovás, que aventajaba por dos largos a Pajarito. Cuarto Tío Pepe, y quinto, Salvajón, quedando en la última línea El Churry.

Así desfilaron por primera vez frente a la sentencia, y tomaron la recta opuesta en donde la situación no varió, y sólo en el tramo de entrecodos Comovás quedó casi en una línea con Perímetro, maniobra que imitó Tío Pepe, llegando al codo final los tres casi en una línea.

Los tres últimos saltos fueron salvados limpiamente por Comovás y Tío Pepe, casi en una línea, véndose a la sentencia en reñido tete a tete, en donde pudo Comovás, lograr media cabeza sobre el del "Barcelona".

Tercero Leo, a 10 cuerpos delante de Consejero, 5.o Salvajón, 6.o El Churry, 7.o Pajarito. En la curva se mancó Perímetro, desmontándose su jinete. Antes de la curva se negó a saltar Picando, pero su jinete, después de bastantes esfuerzos logró hacerlo saltar e igual cosa se repitió en dos saltos más, provocando gran expectación entre los asistentes, que premiaron al jinete con una salva de aplausos cuando regresaba al pesaje por la verdadera hazaña cumplida.

COSTA RICA Y DOMINANTE GANARON LAS SERIES BAJAS

Dió comienzo al programa la más modesta de las series de velocidad, que se resolvió por el triunfo de Costa Rica sobre Lobezno, Campofrío y Lismore, que gozó de torpe conducción.

Parejo movió el lote cuando las cintas se alzaron, y a los pocos metros corridos asomó Costa Rica a la delantera presionada por Lobezno y Lismore, que actuaba abierta, viéndose en las colocaciones siguientes Feria y Lucaya, con Campofrío al fondo.

En este orden entraron a la recta, en donde el jinete de Lismore se vió incapaz de dominar a su cabalgadura, que se le abrió visiblemente al comenzar las populares, mientras Lobezno cargaba sin éxito sobre Costa Rica, que mantuvo en todo instante clara ventaja sobre su perseguidor, y que remató el recorrido cuando llevaba cuerpo y medio de ventaja sobre él.

Tercero, a cuatro cuerpos, avanzando por los palos, se clasificó Campofrío delante de Lismore, 5.a Chacarita, 6.a Feria, 7.a Lucava, 8.a Turquesa y última Musiquita.

DOMINANTE EN LA TERCERA

Una ajustada y laboriosa victoria consiguió Dominante en la tercera carrera, sexta serie, de los compromisos sobre 1.100 metros, aventajando a Goleada y Chabanneau.

No ofrecieron dificultad al juez, los doce adversarios que movieron con Allá Va a la delantera, seguida de cerca por Marinha, Dominante, Canela, Miura y Goleada, mientras los demás actuaban en grupo que cerraba Matterhorn.

En esta forma desembocaron a la recta, en cuyos comienzos Allá Va acentuó su ventaja, pero frente a las galerías Dominante cargó de firme sobre ella, dominándola después de porfiada lucha, recibiendo en seguida los atques de Goleada y Chabanneau, que cayeron de refresco sobre él.

Dominante, exigido a fondo, se defendió bien hasta el final, llegando a la sentencia cuando conservaba un pescuezo de ventaja sobre Goleada, que por medio cuerpo precedió a Chabanneau. Cuarta Comofiera, 5.a Allá Va, 6.a Batterhorn y última Miura.

RESULTADOS GENERALES DE LAS CARRERAS DE AYER EN EL C. HIPICO

PRIMERA CARRERA.— 1,100 metros.— Séptima Serie.— Handicap.— 30,000 pesos al primero.—

		G.	P.
1.o	COSTA RICA II, 54, por Edgehill y Costa, del señor C. Béjer. Jinete S. Quezada	4835	1989
2.o	Lobezno 53; R. Parada	4497	1789
3.o	Campofrío 52; O. Valenzuela	355	330
4.o	Lismore 54; C. Silva	5814	2913
	Chacarita 52; O. Cáceres	5782	2122
	Chanito 51; R. Latorre	501	360
	Palpote 51; H. Pereira	492	233
	Turquesa 51; C. Córdova	694	469
	Lucaya 50; R. Madariaga	5331	2864
	Feria 49; J. García	1357	750
	Musiquita 46; E. Cataldo	470	313
		30128	14132

Ganada por un cuerpo y 1|2; el 3.o a cuatro cuerpos.— Tiempo: 1.7 2|5.— No corrieron: Caribianco, Kuko y Locario.— Preparador: V. A. Polanco.

DIVIDENDOS: $ 48 y $ 21; $ 23 y $ 68.—

SEGUNDA CARRERA.— 1,500 metros.— Condicional.— 45,000 pesos a la primera.—

		G.	P.
1.a	MEDIA FURIA 55, por Condalsolo y Media Rienda, del Stud "Anita". Jinete J. F. Marchant	9874	2885
2.a	White Star 52; M. Reyes	2713	1271
3.a	Saladisa 52; J. Sánchez	12403	4521
4.a	Frolic 51; L. Vargas	6093	1801
	Impecatta 51; V. Valenzuela	2420	989
	Lely 50; J. García	1486	889
	Marquise 51; G. Silva D.	516	331
	New England 52; R. Parodi	3191	1354
	Pompinette 48; L. Orellana	334	225
	Raspa 50; E. Salas	293	267
	Repetida 52; R. Latorre	2772	1421
		42075	15945

Ganada por medio cuerpo; la 3.ra a tres cuerpos.— Tiempo: 1.31 2|5.— No corrieron: Patriótica y Recerca.— Preparador: A. Bullezú.

DIVIDENDOS: $ 33 y $ 14; $ 19 y $ 13.—

TERCERA CARRERA.— 1,100 metros.— Sexta Serie.— Handicap.— 30,000 pesos al primero.—

		G.	P.
1.o	DOMINANTE 53, por Stark y Bambina, del Stud "Ansán". Jinete C. Silva	10291	4171
2.o	Goleada 52; J. Guajardo	6130	2329
3.o	Chabanneau 50; A. Silva	1212	588
4.o	Comofiera 53; L. Rodríguez	4484	1935
	Miura 55; V. Valenzuela	2932	1374
	Matterhorn 46; E. Salas	6803	2576
	Celestial II, 54; M. Reyes	4732	1607
	Allá Va 53; M. Valenzuela	9835	2872
	Bar Le Duc 51; S. Quezada	604	330
	Seattle 51; R. Cornejo	4738	2392
	Canela 48; G. Silva D.	2880	1744
	Marinha 48; J. García	4986	2186
		59427	24154

Ganada por pescuezo; el 3.o a medio cuerpo.—Tiempo: 1.7 3|5.— No corrieron: Fanfarrón, Más Fuerte y Recio.— Preparador: U. Bravo.—

DIVIDENDOS: $ 44 y $ 19; $ 26 y $ 75.—

CUARTA CARRERA.— 1,100 metros.— Quinta Serie.— Handicap.— 30,000 pesos al primero.—

		G.	P.
1.o	CIMBRA 54, por Cimarrón II y La Cucaracha, del Stud Quién Será. Jinete O. Valenzuela	12224	4845
2.o	Katalta 55; M. Henríquez	4219	1819
3.o	Cordillerano 53; M. Quezada	7022	3065
4.o	Singapur 51; R. Latorre	14746	4762
	Abono 55; M. Reyes	2809	1168
	Costa Brava 54; L. G. Cont.	2970	1486
	Taitú 53; J. Escobar	3690	1661
	Dañina 52; L. Rodríguez	977	469
	Rocanea 51; R. Parodi	13677	5692
	Ganadero 50; L. Pérez	7595	3500
	Imperial 50; A. Silva	13500	5698
	Navegante 50; J. García	9925	3941
	Emperatriz 49; V. Valenzuela	3321	1631
	Ritja 47; G. Silva	3504	1980
		100181	41715

Ganada por un cuerpo; el 3.o a medio cuerpo.— Tiempo: 1.7.— No corrieron: Gitana y Santol.— Preparador: L. A. García.—

DIVIDENDOS: $ 63 y $ 25; $ 51 y $ 34.—

QUINTA CARRERA.— 1,100 metros.— Primera Serie.— Handicap.— 35,000 pesos al primero.—

		G.	P.
1.o	DESESPERADO 51, por Copete y Pillería, del Stud "El Salto. Jinete A. Marchessini	7949	3091
2.o	Gran Copete 58; H. Vergara	9781	3522
3.o	Vanidad 46; M. Guerrero	6747	3421
4.o	Lutecita 52,5; J. Marchant	22548	8104
	Gama 51; R. Parodi	13868	4946
	Nix 50; R. Cornejo	45563	11248
	Robreño 49.5; V. Ordóñez	2500	1581
	Punch 48; G. Silva	13621	3508
	Terr. dos Mares 48; J. García	12208	3871
		134794	43305

Ganada por un cuerpo; el 3.o a pescuezo.— Tiempo: 1.5 3|5.— No corrieron: Babilonio, Algarrobal, Alumkey y Descartes.— Preparador: L. Araya.

DIVIDENDOS: $ 130 y $ 35; $32 y $ 32.—

CARRERA "A".— 2,600 metros.— Vallas.— 40,000 pesos al primero.—

		G.	P.
1.o	COMOVAS 71, por Comovás y Maicena, del señor G. Rivera. Jinete M. Rivera	2320	561
2.o	Tío Pepe 71; G. Galleguillos	2284	406
3.o	Leo 65.4; O. Cerda	328	102
4.o	Consejero 61; M. Alfaro	380	110
	El Churry 71; Capitán Arratia	282	78
	Pajarito 69; J. Azócar	351	133
	Perímetro 69 G. Fuentealba	1562	372
	Salvajón 68; N. Villarroel	1556	328
	Picando 69 L. Ramírez	385	92
		9448	2181

Ganada por media cabeza; el 3.o a 10 cuerpos.— Tiempo: 3.13.— No corrieron: Kaseno, Milky Way y Sátrapa.— Preparador: L. A. García.

DIVIDENDOS: $ 31 y $ 14; $ 15 y $ 30.—

SEXTA CARRERA.— 1,700 metros.— Clásico —"Polla de Potrancas".— 200,000 pesos a la primera.—

		G.	P.
1.a	URSULINA 53, por Orégano y La Urs, del Stud "Las Condes". Jinete J. F. Marchant	29361	11058
2.a	Tetrapla 53; J. Sánchez	21857	8052
3.a	Saltarella 53; V. Valenzuela	13723	4900
4.a	Quitapenas 53; P. Flores	24331	9533
	Argelina 53; M. Reyes	1033	670
	Eolia 53; A. Marchessini	22826	7090
	Guapa 53; R. Cifuentes	2759	1312
	Lastra 63; R. Cornejo	20032	8331
	Mampara 53; M. Valenzuela	1627	936
	Nalla 53; E. Salas	480	293
	Omala 53; O. Valenzuela	1917	1282
	Pilastra 53; J. Espinoza	4744	3215
	Polvareda 53; R. Parada	4751	2519
	Puntera 53,6; J. Arriagada	1572	814
	Revolta 53; R. Parodi	4621	2286
	Saruca 53; J. Contreras	2362	1000
	Soir de Paris 53; A. Silva	4367	1965
	Uribarri 53; J. Olivares	8925	3480
	Usurpadora 53; J. E. Bravo	3751	1719
		186139	69564

Ganada por un cuerpo 3|4; la 3.ra a medio cuerpo.—Tiempo: 1.44 2|5.— Corrieron todas.— Preparador: L. A. García.

DIVIDENDOS: $ 48 y $ 10; $ 22 y $ 30.—

SEPTIMA CARRERA.— 1,100 metros.— Tercera Serie.— Handicap.— 30,000 pesos al primero.—

		G.	P.
1.o	LOVER 56, por Stark y Lovely del Stud "18 de Septiembre". Jinete R. Parodi	11806	3758
2.o	Debutante 50; M. Valenzuela	28820	9875
3.o	Quijote 56; V. Valenzuela	13324	4657
4.o	Canastero 51; J. E. Bravo	17281	5600
	Marconi 54; R. Latorre	16949	5163
	Vostok 52; O. Cáceres	1663	812
	Finlandesa 51; G. Silva D.	20909	6477
	Herrador 51; J. García	5683	2057
	Dashing Lad 49; R. Cornejo	40962	10285
		157397	48694

Ganada por medio pescuezo; el 3.o a 2 cuerpos y 1|2.— Tiempo: 1.6 4|5.— No corrieron: Barranca y Sand Trick.— Preparador: Ern. Inda.—

DIVIDENDOS: $ 102 y $ 27; $ 16 y $ 24.—

OCTAVA CARRERA.— 1,100 metrs.— Segunda Serie.— Handicap.— 32,000 pesos al primero.—

		G.	P.
1.o	STAKCAR 54, por Stark y Carú, del Stud "Los Capachos". Jinete R. Parodi	30224	9183
2.o	Panqueque 57; O. Valenzuela	12307	4384
3.o	C. Forward 55; J. Guajardo	11397	2348
4.o	Dimosa 48; R. Cifuentes	20876	6054
	Vizconde 58; C. Silva	31237	6182
	Sedur 56; J. E. Bravo	42170	9050
	Mosqueta 49; J. García	11021	2725
	Stormy 48; G. Silva D.	22459	7318
	Symphony 48; R. Ledesma	4999	1671
	Premiada 47; V. Valenzuela	8061	3560
		194551	53473

Ganada por media cabeza; el 3.o a medio cuerpo.— Tiempo: 1.6 3|5.— No corrieron: Golondro y Láudano.— Preparador: Alejandro Castro.—

DIVIDENDOS: $ 49 y $ 19; $ 28 y $ 34.—

NOVENA CARRERA.— 1,100 metros.— Cuarta Serie.— Handicap.— 30,000 pesos al primero.—

		G.	P.
1.o	AUSTRAL 53, por Bacardí y Aziza del Stud "Gorila". Jinete J. E. Bravo	16154	2708
2.o	Llambión 55; R. Latorre	18970	4036
3.o	Ugolina 51; A. Silva	27031	7595
4.o	Lanera 48; E. Salas	22294	4872
	Bernardo 56; V. González	20552	4528
	Doñihuano 55; F. Díaz	4018	1258
	Singú 55; J. Guajardo	2713	798
	Biarritz 54; M. Quezada	25693	3920
	Tapita 53; J. Olivares	31361	8160
	Licenciosa 51; M. Reyes	5116	1373
	Santa Fe 51; A. Marchessini	17047	4947
	Estercita 50; R. Cornejo	27031	7595
	Finanza 50; M. Valenzuela	42343	7790
		250986	60253

Ganada por pescuezo; el 3.o a tres cuerpos.— Tiempo: 1.6 3|5.— No corrieron: Letergo y Groom.— Preparador: J. Guajardo.

DIVIDENDOS: $ 119 y $ 49; $ 36 y $ 24.—

¿Desea Ud. una PERFECTA AFEITADA? con hojas SOUPLEX la tiene asegurada

SOUPLEX PLATINE

FABRICACION ALEMANA — ACERO SUECO

SOUPLEX

Importadores y Distribuidores

SOC. FERRETERIA CHILE LTDA.

Valparaíso — Esmeralda 1149 — Casilla 165

STORANDT

Haga como yo... APROVECHE en agosto

AMBOS en buen casimir, cuatro colores, todas las tallas .. $ 1.250.--

Chaquetas de SPORT. Una gran variedad en modelos y coloridos. Todas las tallas... $ 988.--

PANTALONES de franela en ocho colores diferentes. Modelo americano $ 480.--

AMBOS en casimir de gran calidad surtido, medidas y colores... $ 1.870.

TRAJES azul marino, muy bien confeccionados. Especial para fiestas y reuniones .. $ 1.950.

APROVECHE DE COMPRAR UN ABRIGO AHORA. Y GUARDELO PARA LA PROXIMA TEMPORADA
Le ofrecemos ABRIGOS todo forrados que valen $ 4.900 en sólo... $ 3500.

CREDITOS

La Matritense

CATEDRAL BANDERA

CATEDRAL N.o 1095

Publ. GUZMAN HERNANDEZ • 60365

MATADOR Y BAR ONE SALIERON AYER DE PERDEDORES EN EL HIPODROMO

Matador, un hijo de Cockey, se impuso en la serie A del Premio Mataquito, condicional para potrillos de la nueva generación no ganadores.

Dada la partida, surgió Barbón a la descubierta, quedando segundo Petrarca, delante de Galateo, Hormigón, Matador, Gran Lord, Cachupín, Concierto y Choclo, corriendo Sandwich al fondo. El orden anterior se definió aun más en los tramos siguientes y así, los rivales llegaron al terreno de entrecodos, altura en que Hormigón y Matador, se acercaron al líder.

En la tierra derecha, Barbón comenzó a ceder dando paso a los avances de Matador y Hormigón. El primero de ellos, más rápido en su acción, dominó a sus rivales a 200 metros de la raya, terminando la carrera con 3|4 de cuerpo sobre Hormigón, que a su vez consiguió medio cuerpo de ventaja sobre Petrarca; 4.o Barbón. Quinto llegó Concierto, delante de Gran Lord. Ultimos, Galateo y Cachupín.

BAR ONE EN LA TERCERA

Bar One, dominó al favorito Howard en la tercera carrera de la mañana, de idénticas condiciones a la anterior.

La salida se dió con Asirio mostrando sus colores de inmediato al frente, quedando en su persecución Bar One, Manolescu, Diez de Julio, Mesonero y Angelito con los demás sin colocaciones definidas. En la forma anotada, se cubrieron los primeros 600 metros, al término de los cuales Bar One pasó a desplazar a Asirio, asegurando allí mismo su triunfo. El nuevo líder, seguido por Diez de Julio y Angelito, con Manolescu y Howard más atrás, continuó el recorrido hasta la curva.

En tierra derecha, Bar One neutralizó los esfuerzos del favorito Howard por darle alcance y completó el trayecto ganando por dos cuerpos al hijo de Leicester. El tercer lugar lo alcanzó Angelito a seis cuerpos, delante de Mesonero, Victorioso y Diez de Julio. Ultimo, Asirio, agotado.

NOTICIAS DEL COMISARIATO DEL HIPODROMO CHILE

Se autorizó a C. Farmer para empezar a cumplir su castigo desde el próximo domingo. Se autorizó el cambio de las montas de H. Vargas y se autorizó a R. Contreras para correr a Almud en vez de R. Pérez.

PRIMERA CARRERA. — Reclamaron A. Parada (Bardo), contra R. Silva (Idaho), y éste contra J. García (Ratón), por cargar a 50 metros de la meta y en la partida, respectivamente. O. Chamorro (Canada) contra J. Arriagada (Night Bell) y contra J. García (Ratón) por cargar en la partida y en los 900 metros, y C. Córdova (Alicanto) contra J. Aguilera (Lastra), por cargar en los 500 metros. Se suspendió a J. Aguilera por una reunión, los demás reclamos, desestimados.

R. Ledesma dió cuenta que Minoría vino abriéndose y no le respondió. Se notifica a los preparadores de Antorcha y Comodiablo que los adiestren para partir.

SEGUNDA CARRERA.— Reclamaron A. Díaz (Suspicaz) contra Jn. González (Grand Lord), y éste contra J. García (Choclo) por cargar en los 900 metros al primero, y entre los 1,200 y los 1,000 metros, respectivamente. Casuales. Se notifica al preparador de Concierto que lo adiestre para partir.

TERCERA CARRERA.— V. Ordóñez dió cuenta que Mr. Mykel vino mañoseando.

CARRERA DE ELIMINACION.— En conformidad al Reglamento de Carreras de Eliminación, se adjudicó al Ejército el caballo Chipilín, por haber sido solicitado.

CUARTA CARRERA.— Reclamaron L. Pérez (Ailla) y V. Valenzuela (Flora), contra J. Espinoza (Harapiento) por cargar en los 500 metros y a 100 metros de la meta, respectivamente. Desestimados.

J. Contreras dió cuenta que Armadillo no le respondió. Se notifica al preparador de Harapiento que lo adiestre para correr, pues en caso de reincidencia será suspendido.

QUINTA CARRERA.— Reclamaron A. Díaz (Miss Gloria), contra J. Guajardo (Volteada), y V. Ordóñez (Hurí), contra G. Retamal (Assais) por cargar en los 500 metros y a 100 metros de la meta, respectivamente. Desestimados.

Dieron cuenta: E. Muñoz que Negev tuvo contratiempos en la curva; M. Guerrero que Machete no le respondió al final; J. Guajardo que Volteada vino cambiando de mano; A. Marchessini que Jaleo no les respondió después de los 800 metros, y R. Ledesma que Birrete tuvo contratiempos en la partida.

SEXTA CARRERA. — Reclamaron J. Guajardo (Polpaico), contra V. Valenzuela (Polaco), por cargar en la partida; éste contra C. Farmer (Cambiases) y éste contra L. Pérez (Vat 69), por cargar el primero entre los 900 y los 500 metros, y el segundo, en los 600 metros. Desestimados.

Dieron cuenta: L. Pérez que Vat 69 se cargó en los 600 metros; C. Farmer que a Cambises se le soltó el número de la cabezada por lo que vino mañoseando; J. Guajardo (Polpaico), y R. Latorre (Choroy) que sus caballos no les respondieron.

En vista de las explicaciones dadas por el preparador R. Quiroz, se dejó sin efecto la multa de $ 1,000 que se le aplicó el miércoles último en la novena carrera.

Se presentaron ante la Junta de Comisarios el propietario y el preparador de Jaleo y manifestaron no estar conformes con su carrera y con la conducción del jinete A. Marchessini. Llamado éste y no encontrándose satisfactorias sus explicaciones y con lo informado por los jueces de cancha y lo visto por los Comisarios, se acordó suspender por tres meses al jinete A. Marchessini por la forma sospechosa de conducir a Jaleo.

Se presentó el preparador de Huri y manifestó no estar conforme con su carrera la que atribuye a que sufrió un calambre, por lo que quedó en observación en la Clínica Veterinaria; exhibió además el juego hecho.

Se ordenó el retiro de Ortodoxo en la octava carrera por haber pasado por el Servicio Clínico Previo con una claudicación del miembro anterior izquierdo.

OCTAVA CARRERA. — Dieron cuenta: R. Ledesma que Sexteto vino mañoseando, y M. Quezada que Buchuqueo no le respondió en toda la carrera. Se notifica a los preparadores de Alabancioso y Sexteto que los adiestren para partir. Se autorizó a J. E. Bravo para correr a Gringoire en vez de Marchessini.

NOVENA CARRERA.— Reclamaron R. Ledesma (Payaso) contra E. Soto (Daan), y M. Guerrero (Acurrucada), contra R. Cornejo (Hospicia), y contra A. Salazar (Magadis), por cargar en la partida, y E. Soto (Daan), contra M. Guerrero (Acurrucada), por cargar en los 600 metros. Se suspendió a Soto por dos reuniones.

Dieron cuenta: M. Guerrero que Acurrucada no le respondió, y A. Salazar que Magadis vino abriéndose.

DECIMA CARRERA.— Reclamaron L. Pérez (Belicosa), contra J. Contreras (Agua Fiesta), y éste contra V. Ordóñez (Julita), por cargar en la partida, y R. Silva (Agrario) contra O. Chamorro (Charol) por cargar en los 1.000 metros. Casuales.

O. Chamorro (Charol), y C. Farmer (Fifa), contra V. Ordóñez (Julita) por cargar al primero y huasquear en la cabeza a Fifa a 100 metros de la meta; Ordóñez contra Farmer por cargar en el mismo punto, y A. Tapia (Paramount) contra E. Muñoz (Sagar) por cargar a la llegada. Desestimados.

Dieron cuenta: E. Márquez que Majadero vino cambiando de mano y no le respondió en tierra derecha, y A. Vodanovic que no quedó conforme con la carrera de Agitada.

San Vicente ganó al galope el Premio "La Serena", en La Palma

Casi de extremo a extremo se impuso el tordillo San Vicente —favorito en las apuestas— en la carrera central de la mañana, 1.200 metros del premio La Serena. El invasor pasó al frente a los 100 metros corridos, y de ahí hasta el final de la carrera no hizo más que desprenderse más y más de sus adversarios, terminando el recorrido con 5 largos de ventaja sobre Vat 69, marcando el buen tiempo de 1.11 2|5.

La partida no tardó mucho en venir, saliendo adelantados Vat 69 y Cambises, que alcanzaron a correr apareados adelante hasta el momento en que comenzó a tomar vuelo San Vicente, y a los 150 metros estaba al frente —definitivamente— con dos cuerpos de ventaja sobre Vat 69, que precedía por medio a Cambises y tras el cual se movían Polaco, Polpaico y Valparaíso, con Choroy al fondo. La carrera siguió su curso con el favorito desprendiéndose más y más de sus adversarios, de este modo, se planteó en el tramo de entrecodos cuando el tordillo actuaba con tres cuerpos de ventaja sobre Vat 69, que era siempre su más cercano y tenaz perseguidor.

San Vicente entró al derecho con la ventaja adquirida y siempre seguido por Vat 69 y Cambises. Frente a las populares, se vió que el favorito iba a ganar fácil, pues aumentó a cuatro largos la diferencia sobre Vat 69, terminando el recorrido cuando había logrado sacarle cinco cuerpos al pensionista de Ramírez. Tercero a un cuerpo entró Polaco, delante de Cambises, Choroy y Valparaíso. Ultimo, Polpaico.

GARIBALDI, DE PUNTA A PUNTA OTRA VEZ EN LA SERIE PRINCIPAL

Garibaldi, en corral con Lector, ganó la mejor serie de los handicaps sobre 1.400 metros, que se corrió en cuarto lugar del programa. El pensionista de Vodanovic, confirmó así el buen estado que le permitió imponerse igualmente fácil en anterior compromiso.

Desde que el lote fué puesto en acción, se vió a Garibaldi adelante, seguido por Flora, ubicándose Lector en tercer término, delante de Casquivano, Esopo y Harapiento, con Armadillo en último lugar. El puntero no tardó en poner dos cuerpos sobre sus adversarios y con esa ventaja sobre Flora, a la cual siempre perseguían Lector y Casquivano, siguió hasta el poste de los 600 metros.

Planteada la carrera en tierra derecha, el puntero se limitó a defender sus posiciones, anulando en todo momento las pretensiones de Harapiento y Tomebamba que trataron de darle alcance en los últimos metros. El hijo de Sahib, terminó la carrera con dos cuerpos de ventaja sobre Harapiento, que a su vez aventajó por 3|4 de cuerpo a Tomebamba. Cuarta Flora, delante de Lector y Casquivano.

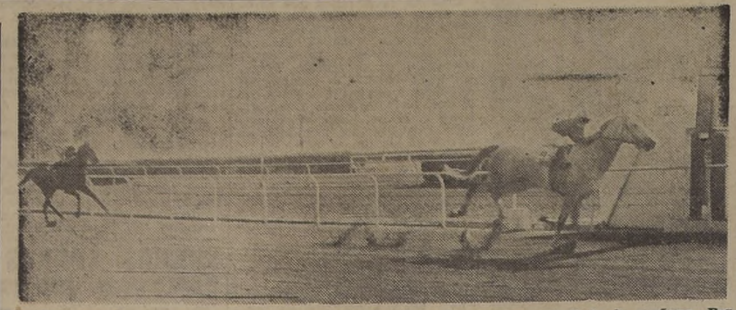

San Vicente, al reverendo galope, consigue el triunfo en la carrera central de la mañana. Por cinco cuerpos dominó a Vat 69.

Remilgo, Groom ($ 202) y Agrario ($ 285) ganaron las tres carreras finales del hipódromo palmeño

Remilgo venció en la octava carrera de la mañana, 3.a serie de los handicaps sobre 1.400 metros.

A los pocos metros corridos apareció Marhué al frente del grupo con ventajas sobre Panoyu, Remilgo en una línea con Pas si Fort, en tanto Cariño, Buchuqueo y Sexteto actuaban más atrás y Pity Ponty al fondo, después de haber largado mal. Con dos cuerpos de diferencia a su favor sobre Panoyu, el puntero siguió a los 600 metros, altura en que corría distanciado aún más sobre sus adversarios.

Marhué entró a la tierra derecha con tres largos a su favor, delante de Panoyu, al tiempo que Remilgo se deslizaba por dentro y Alabancioso buscaba por fuera. Frente a las populares, Remilgo dominó a Marhué, desprendiéndose allí mismo de sus adversarios para ponerse a cubierto de la postrera arremetida que le llevó Alabancioso y al cual terminó dominando por cuerpo y medio. Tercero se clasificó Pas si Fort a igual diferencia, delante de Marhué, Cariño, Panoyu y Sexteto. Ultimo Buchuqueo.

GROOM PAGO $ 202 EN LA NOVENA

Con el excelente dividendo de $ 202, por boleto y conducido por Pedro Flores, venció Groom en la novena carrera de la mañana.

Al darse la salida Groom apareció adelante, pero pronto lo desplazó Chinchorro, quedando tercera Hospicia, delante de Maricastaña, Peleadora, con Daan y Charmanta en los lugares siguientes, y Payaso y Acurracada en los últimos puestos. Chinchorro se distanció tres cuerpos de Groom; Hospicia mantuvo el tercer puesto delante de Peleadora y Maricastaña, y así la carrera siguió su curso hasta la proximidad del último codo, donde Payaso corría último, sofrenado, tratando de sacar por fuera.

El puntero entró a tierra derecha con la ventaja señalada, recibiendo de inmediato el ataque de Groom, el cual dominó sin mayor dificultad la situación, para desprenderse fácilmente y al final neutralizar el avance de Juan Alba, al que terminó superando por dos y medio cuerpos. El tercer puesto lo consiguió Peleadora a 3|4 de cuerpo delante de Maricastaña, Charmanta, Payaso y Daan. Ultimo, Magadis.

AGRARIO EN LA ULTIMA

Con un dividendo de $ 285 por boleto se impuso por nariz Agrario en la carrera final del programa, 5.a serie de los handicaps sobre 1.400 metros.

Dada la señal, Julita salió al frente asediada por Fifa, quedando tercero Rolly, delante de Sintomática, Belicosa, Agrario y Ventolera, con los demás sin colocaciones definidas y Agua Fiesta al fondo. La puntera, con un cuerpo de ventaja sobre Fifa, y el resto manteniendo las colocaciones señaladas, la carrera siguió su desarrollo hasta la proximidad del último codo, donde Fifa había logrado acercarse a la puntera.

En tierra derecha, Fifa atacó a fondo, doblegando a Julita tras una lucha que se prolongó hasta la salida de las galerías, altura en que Fifa quedó al frente, mientras por fuera atacaba rápidamente Agrario. Sobre la misma raya, Agrario consiguió igualar a Fifa

3.a, 4.a Y 5.a SERIE DE LOS 1.400 METROS

tener del "ojo eléctrico" una nariz a su favor. El tercer lugar a cabeza, lo mantuvo Sintomática, delante de Julita y Sankara. Ultimo, Letón.

BARBAROSSA REPITIO EN SEGUNDA SERIE: VENCIO A ZUMBADOR

Barbarossa, consiguió una fácil victoria en la 2.a serie del handicap Montaña, sobre 1.400 metros.

Al funcionar la "starting gate", John Keene, que tenía los palos, se vió al frente por breve lapso, siendo rápidamente relevado por Barbarossa, que comenzó a tomar vuelo, no demorando en poner dos cuerpos de ventaja sobre Zumbador, tras el cual quedaron Nocteto, John Keene, Mahatma y Labarthe, con Propicia en último lugar. El puntero, siguió desprendiéndose de sus adversarios; de tal modo, que al llegar a los 600 metros corría con no menos de cuatro cuerpos a su favor delante de Zumbador, tras el cual se movía siempre John Keene, que ahora actuaba asediado por Mahatma, con Nocteto y Labarthe en los puestos siguientes.

Planteada la carrera en el terreno derecho, Barbarosssa, continuó desempeñándose con firmeza en el puesto de avanzada, y con la suficiente ventaja para ponerse a salvo de la presión de Zumbador, al que llegó superando por un largo. El tercer puesto, a cuerpo y medio lo conservó John Keene, delante de Mahatma, Labarthe y Joyel. Ultimo, Propicia, que no se movió de este puesto en todo el trayecto.

ANTORCHA Y ASSAIS VENCIERON EN SERIES BAJAS DE LA MAÑANA

Antorcha repitió con buen dividendo en la carrera inicial del programa, séptima serie de los handicaps sobre 1.400 metros. La pensionista de Antonio Valenzuela, venció de punta a punta conducida por su hijo el bisoño Víctor Valenzuela.

En cuanto el Juez ordenó la salida surgió Antorcha adelante, perseguida por Ronquera a dos cuerpos, Como Diablo y Dantesco, mientras en los lugares siguientes se movían Bardo, Envidioso y Riobranco, con Minoría última. La puntera siguió el recorrido en acción firme y sin ceder una pulgada llegó, con la ventaja adquirida, a la proximidad del último codo.

Una vez en el derecho, Antorcha acentuó la diferencia que traía sobre sus rivales, pasando a perseguirla Alicanto, que en los tramos finales le descontó terreno, rematando a 3|4 de cuerpo de la ganadora. Mantuvo Ronquera el tercer lugar a dos cuerpos, delante de Envidioso, Giovanina, Mariage y Night Bell. Ultimos Almud y Minoría.

ASSAIS EN LA 6.a SERIE

Assais dominó a Negev, en la quinta carrera de la mañana, sexta serie de los handicaps sobre 1.400 metros.

Jaleo surgió adelante apenas fué abierto el campo. En su siga se ubicaron Minúsculo, Llanta, Negev, Armero y Hurí, con Birrete al fondo, debido a que partió mal. A la altura de los 800 metros, Llanta pasó al frente sin hallar resistencia y ... cortó dos cuerpos sobre Negev y Assais, mientras el favorito Jaleo pasaba a confundirse con el lote para no volver a ser visto en el curso de la prueba. En esta forma, la carrera siguió su desarrollo hasta la curva final.

Una vez en tierra derecha, Assais dominó a Negev, que no obstante presentarle ardorosa resistencia, en ningún momento fué capaz de sobreponerse a la superioridad de la hija de L'Oriflamme, que terminó el recorrido con un pescuezo a su favor delante de Negev. El tercer lugar lo conquistó en avance de última hora Don Miguel, a pescuezo, aventajando a Armero, Huri y Llanta. Ultima, Crea.

RESULTADOS GENERALES DE LAS CARRERAS DE AYER EN EL H. CHILE

PRIMERA CARRERA.— Premio MONTAÑA. — Séptima Serie.— 1,400 metros.— 30,000 pesos al primero.—

		G.	P.
1.o	ANTORCHA 49; V. Valenzuela, por Copete y Atenas, del señor Antonio Valenzuela	6621	2900
2.o	Alicanto 60; C. Córdova	2209	1361
3.o	Ronquera 51; J. R. Cifuentes	796	404
4.o	Envidioso 50; C. Farmer	1343	648
	Almud 49; R. Contreras	40	28
	Giovanina 55; E. Soto	1327	589
	Mariage 54; V. Ordóñez	5447	2382
	My Lord 53; L. Vargas	1208	633
	Night Bell 53; J. Arriagada	1574	658
	Bardo 52; A. Parada	5746	3463
	Comodiablo 52; L. A. Orellana	1619	772
	Idaho 52; R. Silva	3813	2041
	Minoría 51; R. Ledesma	731	306
	Riobranco 50; J. Cataldo	819	411
	Cañada 49; O. Chamorro	1122	442
	Dantesco 47; P. Bustos	1340	516
	Ratón 46; Juan García	3169	1769
	Wiessemberg 46; E. Muñoz	678	360
	Lastre 45; J. Aguilera	370	225
		39972	19908

Ganada por 3|4 de cuerpo; el 3.o a dos cuerpos.— Tiempo: 1.27 3|5.— Retirados: Sin Rival, Guadalupana, Medianera, Artista y Queda.— Preparador: Antonio Valenzuela.
DIVIDENDOS: $ 46 y $ 22; $ 36 y $ 97.—

SEGUNDA CARRERA.— Premio MATAQUITO. Serie A.— Para potrillos de tres años, no ganadores.— 1,500 metros. — 45,000 pesos al primero.—

		G.	P.
1.o	MATADOR 56; R. Parada, por Cockney y Maiza, del señor Fernando León R.	3024	1355
2.o	Hormigón 56; M. Quezada	3066	2098
3.o	Petrarca 56; O. Valenzuela	4123	1668
4.o	Barbón 56; Juan Espinoza	16445	6731
	Cachupín 52; V. Alvear	119	96
	Cirilo 56; A. Tapia	629	379
	Concierto 56; J. E. Bravo	1395	955
	Choclo 54; Juan García	2971	1533
	Galateo 56; L. G Contreras	991	337
	Gran Lord 56; Juan González	3883	1805
	Portador 54; O. Chamorro	155	131
	Sandwich 56; J. Olivares	754	443
	Suspicaz 52; A. Díaz	1092	577
		38647	18108

Ganada por 3|4 de cuerpo; el 3.o a medio cuerpo.— Tiempo: 1.34 3|5.— Corrieron todos.— Preparador: Fernando León R.
DIVIDENDOS: $ 98 y $ 32; $ 24 y $ 27 —

TERCERA CARRERA.— Premio MATAQUITO. —Serie B.— 1,500 metros.— Para potrillos de tres años, no ganadores. — 45.000 pesos al primero.—

		G.	P.
1.o	BAR ONE 56; C. Giráldez, por Bar El Ghazal y La Garbanza, del señor Manuel Vallés	8946	3258
2.o	Howard 56; R. Parodi	13442	6267
3.o	Angelito 56; J. Olivares	3176	1269
4.o	Mesonearo 52; Juan Sánchez	6303	2375
	Asirio 52; O. Hermosilla	53	30
	Diez de Julio 56; A. Maches.	2655	1210
	Huenchur 54; E Soto	737	342
	Manolescu 52; J. R. Cifuentes	4389	2112
	Mister Mykel 55; V. Ordóñez	3495	1394
	Patinador 56; J. E. Bravo	1454	617
	Regaño 52; Ig. Núñez	246	160
	Victorioso 56; Juan Espinoza	2505	1300
		47401	20334

Ganada por 2 cuerpos; el 3.o a 6 cuerpos.— Tiempo: 1.33.— Retirados: Cuautemoc y Longovilo.— Preparador: L. A. Orellana.
DIVIDENDOS: $ 41 y $ 15; $ 13 y $ 23.—

CARRERA DE ELIMINACION.— 1,200 metros.— 25,000 pesos al primero.

1.o RORY 61; R. Pizarro, por Filibustero y Winnitza, del señor Roberto Nettle.
2.o Redoncita 58; E. Quijada.
3.o Chamín 61; R. Leiva.
4.o Chipilín 60; R. Contreras.

Ganada por un cuerpo; el 3.o a ocho cuerpos.— Tiempo: 1.16.— Corrieron todos.
Preparadr: S. Miceli.—

CUARTA CARRERA.— Premio MONTAÑA. — Primera Serie.— 1,400 metros.— 35,000 pesos al primero.—

		G.	P.
1.o	GARIBALDI 51; C. Giráldez, por Sahib y La Concordia, del Stud "Andalucía"	11918	3865
2.o	Harapiento 58; Juan Espinoza	4250	2349
3.o	Tomebamba 52; A. Marchessini	5086	2269
4.o	Flora 49; V. Valenzuela	14217	4675
	Casquivano 58; J. F. Marchant	10831	4014
	Armadillo 52; J. Contreras	6717	2012
	Ailla 54; L. Pérez	10876	6241
	Lector 50; E. Muñoz	3340	1716
	Esopo 49; M. Reyes	7338	3048
		74573	30189

Ganada por un cuerpo; el 3.o a 3|4 de cuerpo.— Tiempo: 1.25 1|5.— Corrieron todos. —Preparador: A. Vodanovic.
DIVIDENDOS: del corral Garibaldi-Lector: $ 37 y $ 23; $ 31 y $ 32.—

QUINTA CARRERA.— Premio MONTAÑA. — Sexta Serie.— 1,400 metros.— 30,000 pesos al primero.—

		G.	P.
1.o	ASSAIS 51; G. Retamal, por L'Oriflamme y Gran Hazaña, del Stud Marisa	8214	3235
2.o	Negev 45; E. Muñoz	2435	1626
3.o	Don Miguel 52; E. Soto	1247	546
4.o	Armero 49; E. Márquez	4901	2278
	Bannar 58; V. Jara	883	608
	Jaleo 56; A. Marchessini	28183	7738
	Miss Gloria 49; A. Díaz	4964	1848
	Araucano 55; Juan González	1920	805
	Machete 55; M. Guerrero	8348	3518
	Tremenda 54; Juan Espinoza	1617	949
	Lagarto 53; L. Pérez	3782	1926
	Crea 52; Julio González	1619	933
	Volteada 51; J. Guajardo	6663	3030
	Llanta 50; V. Valenzuela	3487	1639
	Birrete 48; R. Ledesma	8228	3500
	Hurí 51; V. Ordóñez	6800	2758
	Minúsculo 46; L. A. Contreras	823	489
		94115	37428

Ganada por un pescuezo; el 3.o a un pescuezo.— Tiempo: 1.27 1|5.— Retirados: Comofiera, El Tani, Terciopelo, Don Conrado, La Pepita y Marinha. —Preparador: E. Sepúlveda.
DIVIDENDOS: $ 88 y $ 34; $ 58 y $ 152.—

SEXTA CARRERA.— Premio SERENA.— Carrera Especial. —1,200 metros.—40,000 pesos al primero.—

		G.	P.
1.o	SAN VICENTE 45; E. Muñoz, por Copete y Cantárida, del señor Enrique Brown	25184	7053
2.o	Vat 69 49; L. Pérez	24532	8055
3.o	Polaco 50; V. Valenzuela	24870	6258
4.o	Cambises 45; C. Farmer	9494	3882
	Choroy 55; R. Latorre	11725	3758
	Valparaíso 55; A. Silva	5524	2279
	Polpaico 52; J. Guajardo	8777	2953
		110106	34238

Ganada por 5 cuerpos; el 3.o a un cuerpo.— Tiempo: 1.11 2|5.— Retirados: H. Smoke y Galán.— Preparador: Eduardo Inda.
DIVIDENDOS: $ 34 y $ 18; y $ 17.—

SEPTIMA CARRERA.— Premio MONTAÑA. — Segunda Serie.— 34,000 pesos al primero. —1,400 metros.—

		G.	P.
1.o	BARBAROSSA 52; C. Córdova, por Scots Guard y Santa Bárbara, del Stud Tulipán	26543	8422
2.o	Zumbador 55; P. Flores	19757	5293
3.o	John Keene 55; R. Cruzat	20554	6094
4.o	Mahatma 48; V. Valenzuela	29122	8485
	Propicia 48; Juan Espinoza	487	393
	Nocteto 56; J. Contreras	5466	2234
	Labarthé 51; E. Soto	3837	1810
	Joyel 46; L. Jara	4398	2056
		110064	34787

Ganada por un cuerpo; el 3.o a un cuerpo y medio. — Tiempo: 1.25 1|5. — Retirados: Valparaíso y Zapatazo. —Preparador: L. A. Orellana.
DIVIDENDOS: $ 32 y $ 13; $ 14 y $ 14.—

OCTAVA CARRERA.— Premio MONTAÑA. — Tercera Serie.— 1,400 metros.— 33,000 pesos al primero.—

		G.	P.
1.o	REMILGO 50; Ig. Núñez, por Grimsby y Remilgosa, del Stud "Lealtad"	19176	6011
2.o	Alabancioso 50; M. Guerrero	16306	5425
3.o	Pas Si Fort 53; C. Giráldez	13756	4415
4.o	Marhué 45; E. Muñoz	3847	2260
	Panoyu 54; Juan González	7973	2560
	Buchuqueo 53; M. Quezada	9032	2144
	Cariño 52; J. E. Bravo	9962	3341
	Piti Ponty 52; A. Díaz	3819	1618
	Sexteto 47; R. Ledesma	18199	5669
		102070	33443

Ganada por un cuerpo y medio; el 3.o a un cuerpo y medio.— Tiempo: 1.25 3|5.— Retirados: Explosivo, Ortodoxo, Artico y Schockley.— Preparador: H. Cisternas.
DIVIDENDOS: $ 41 y $ 15; $ 16 y $ 17.—

NOVENA CARRERA.— Premio MONTAÑA. — Cuarta Serie.— 1,400 metros.— 30,000 pesos al primero.—

		G.	P.
1.o	GROOM 53; P. Flores, por Canaro y Buceta, del señor Víctor M. Azócar	4537	1776
2.o	Juan Alba 51; L. Pérez	9525	2957
3.o	Peleadora 52; J. E. Bravo	11038	3801
4.o	Maricastaña 49; E. Muñoz	2531	1118
	Chinchorro 56; J. Contreras	3682	1388
	Charmanta 54; M. Quezada	10315	2847
	Hospicia 53; R. Cornejo	24220	7531
	Daan 52; E. Soto	6120	3101
	Ontario 52; J. Guajardo	1270	575
	Acurrucada 51; M. Guerrero	10070	2897
	Martillero 51; L. G. Contreras	11381	3267
	Magadis 50; A. Salazar	2296	740
	Payaso 47; R. Ledesma	20679	6775
		119662	38773

Ganada por dos cuerpos y medio; el 3.o a 3|4 de cuerpo.— Tiempo: 1.26.— Retirado Tristeza.— Preparador: Ulises Bravo.
DIVIDENDOS: $ 202 y $ 50; $ 34 y $ 29.—

DECIMA CARRERA.— Premio MONTAÑA. — Quinta Serie.— 1,400 metros.— 30,000 pesos al primero.—

		G.	P.
1.o	AGRARIO 51; R. Silva, por Alcatraz y Servilia, del Stud "Mi Club"	3021	778
2.o	Fifa 48; C. Farmer	4581	1602
3.o	Sintomática 55; P. Flores	5876	1847
4.o	Julita 49; V. Ordóñez	23403	4725
	Sankara 57; M. Quezada	2177	464
	Agua Fiesta 55; J. Contreras	3086	1144
	Oh París 55; J. Arriagada	2431	852
	Rolly 55; C. Moreno	2110	755
	Gringoire 54; J. E. Bravo	11135	3011
	Paramount 54; A. Tapia	6468	2039
	Ventolera 54; A. Yáñez	5718	2081
	Charol 53; O. Chamorro	6021	1575
	Agitada 52; Juan González	11657	2841
	Ongolmo 51; E. Soto	6985	1880
	Polvorilla 51; Ig. Núñez	1330	615
	Belicosa 50; L. Pérez	11664	3175
	Majadero 48; E. Márquez	1659	665
	Sagar 47; E. Muñoz	2283	621
	Letón 46; V. Alvear	695	294
		112300	30964

Ganada por una nariz; el 3.o a una cabeza.— Tiempo: 1.25 4|5.—Retirados: Hulla, Cerro Alegre, Pregón Ortigal y Miss Fouché.— Preparador: L. A. Contreras.
DIVIDENDOS: $ 285 y $ 94; $ 51 y $ 45.—

ASAMBLEA MEDICA GENERAL

COLEGIO MEDICO DE CHILE

El Consejo General y el Consejo Regional de Santiago del Colegio Médico convoca a asamblea médica para el próximo miércoles 22 del presente., a las 22 horas, con el objeto de informar de los resultados de la discusión sobre el Estatuto en la H. Cámara de Diputados Oportunamente se informará sobre el local en que se realizará la asamblea.

OPTICA PINCUS
Moneda 1033

TERNOS de medida para la temporada
Jaime COGAN Ofrece
CREDITOS 12 MESES

AMBOS Y CHAQUETAS SPORT
TRAJES SASTRE PARA DAMAS, en finísimas GABARDINAS, importadas y un extenso surtido en casimires, colores última moda.
★
Gran variedad en trajes para niños
SASTRERIA DANDY
SABADOS ABIERTO TODO EL DIA
SAN DIEGO 673-677

ENCHAPADURAS
MADERAS
TERCIADAS
Placas carpinteras
AMERICO GORDON S.
NATANIEL 136

INCAR
Ofrece a su estimada clientela los siguientes
REPUESTOS Y ACCESORIOS
recientemente recibidos de importación:
Baterías alemanas DETA;
Huinchas correderas para vidrios con ribete metálico;
Motores, brazos y hojas limpia-parabrisas TRICO;
Balatas para frenos, en planchas y rollos;
Panales para radiadores, en distintas medidas;
Blocks armados FORD de 100 HP.;
Aspas para ventiladores, de 4 y 6 aletas.
Agustinas 1220 al 1280
Teléfonos 63126 al 63129
Avda. B. O'Higgins 1881
Teléfono 69036
SUCURSALES EN:
Valparaíso —— Concepción —— Temuco

COMO DECIAMOS AYER...
COMPRE A-HORA

NO DEJE PARA MAÑANA LO QUE PUEDA COMPRAR HOY
Resuelva usted ahora la adquisición de la cámara o la fabricadora y conservadora de helados SIAM para su negocio. Ahora podremos dedicar a usted toda la atención que en plena temporada veraniega debemos repartir entre tantísimos clientes; ahora puede elegirse mejor; ahora hay seguridades de precio; ahora se simplifican problemas de entrega .. ¿Por qué dejarlo para más adelante?

AMPLIAS FACILIDADES DE PAGO
Ahumada 65 - Teléfonos 87241 - 89663
Alm. B. O'Higgins 940 - Teléfonos 63986, 83108-9
Alm. B. O'Higgins 2300 - Teléfonos 94943-93101.
Siam DI TELLA S.A.

Hoy hace 173 años que nació el prócer Bernardo O'Higgins

BONIFICACION PARA MICROS QUE CIRCULEN SERA REVISADA HOY

A las 10 horas de hoy, en el Despacho del Ministro del Interior, don Alfonso Quintana, se llevará a efecto una reunión de tres Ministros, altos funcionarios y empresarios de micros, para tratar del cumplimiento del acuerdo tomado por el Consejo de Gabinete en el sentido de aumentar la bonificación a los vehículos particulares. Se trata, como ya hemos informado, de revisar la bonificación en forma que compense a los empresarios las pérdidas que dicen tener con las actuales tarifas.

A esta reunión asistirán, además del señor Quintana Burgos, los Ministros de Economía y Comercio, don José Luis Infante, y de Hacienda, don Germán Picó Cañas; el Director General de Transporte y Tránsito Público, mayor don Orlando Becker y representantes de los empresarios.

El aumento de la bonificación, como lo acordó el Consejo de Gabinete, será únicamente para las máquinas que efectivamente circulen, de manera que termine la situación actual de que se paga la bonificación sin discriminar si son todas o no las máquinas que trabajan.

MAÑANA SE INICIA PRIMERA SEMANA DEL FOLKLORE CHILENO

Mañana se inicia en el Auditorium del Museo Histórico Nacional, Moneda 610, la celebración de la "Semana del Folklore", organizada por una comisión especial que integran don Leopoldo Pizarro Leiva, director del Museo Histórico y presidente de la Asociación Folklórica Chilena, y los señores Carlos Isamitt, Sady Zañartu, María Bichon, Oreste Plath, Carlota Andree, Argelia Milagro Veloso, Gabriel Barría Ortega, Rafael Fernández Rodríguez, Bernardo Valenzuela, Agustín Alvarez Sotomayor, Camilo Bari y Emilia Garnham y otros.

En la velada inicial de mañana, hablarán el señor Pizarro y la señorita Julia Toro, quien disertará sobre el Norte Verde; el costino, el montañés, el minero, el campesino, tradiciones, mitos y leyendas.

El miércoles 22, "Día del Folklore", don Evaristo Molina Herrera recordará la figura del Dr. Rodolfo Lenz; el 23, es el día dedicado a la música folklórica, con canciones recogidas por María Luisa Sepúlveda; el 24, Antonio Acevedo Hernández recordará la cueca y el cantar español, y el 25, don Carlos Isamitt hablará sobre los indios huilliches, de Cahuín en Compu. Margot Loyola hará las ilustraciones musicales en las diversas veladas que se iniciarán a las 18.30 horas.

Modernice SU RELOJ VIEJO
con una caja moderna y una esfera W. H., por muy poco dinero.
Vea vitrinas. TALLERES:
ESTADO N.o 357

ESTADO EN QUE QUEDO EL MICROBUS.— El micro que ayer fué chocado por un tranvía, en Recoleta con Santa María, frente al puente nuevo, fué totalmente despedazado, quedando volcado íntegramente en el lugar del accidente. El resultado de esta colisión fué un muerto y 17 heridos. En el grabado aparece el vehículo destrozado. Numeroso público curioso acudió al lugar de suceso. Tres horas después del accidente el microbús fué sacado de dicho lugar.

UN MUERTO Y 17 HERIDOS AL CHOCAR MICRO CON UN TRANVIA

Volcado el micro frente al puente nuevo de Recoleta

Un muerto y 17 heridos, fué el trágico resultado de la violentísima colisión ocurrida a las 12.25 horas de ayer entre un tranvía y un microbús. A la hora indicada el microbús K. F.-24, gobernado por Segundo Cortés Ayala, fué atropellado violentamente por el tranvía de la línea 10-9, Avenida España-Bellavista N.o 732, gobernado por Julio Castro Orellana. El microbús venía por Recoleta en dirección al sur. Al llegar a Santa María, frente al puente nuevo de Recoleta se enfrentó al tranvía el que iba en dirección a Bellavista. El micro fué tomado por la parte posterior derecha, volcándose y quedando totalmente destruído. El tranvía, por su parte, quedó con su plataforma destrozada. Hasta el momento no se han avaluado los perjuicios.

UN CORTOCIRCUITO

"Al darme cuenta de que el choque era inevitable, puse inmediatamente en contacto los frenos automáticos del carro. Desgraciadamente, en ese momento decisivo y fatal, se produjo un cortocircuito que hizo fracasar la maniobra, siendo imposible después avisar al conductor del microbús que no cruzase la línea, abalanzándose contra el carro", declaró el maquinista Julio Castro Orellana, instantes después del trágico accidente.

MUERTO UN INSPECTOR

En la plataforma delantera del tranvía, junto al maquinista, viajaba el inspector jefe de tranvías, don Guillermo Cortés Machuca, que sufrió numerosas lesiones graves en todo el cuerpo. Fué llevado inmediatamente a la Posta del Hospital San Vicente, donde murió pocos momentos después.

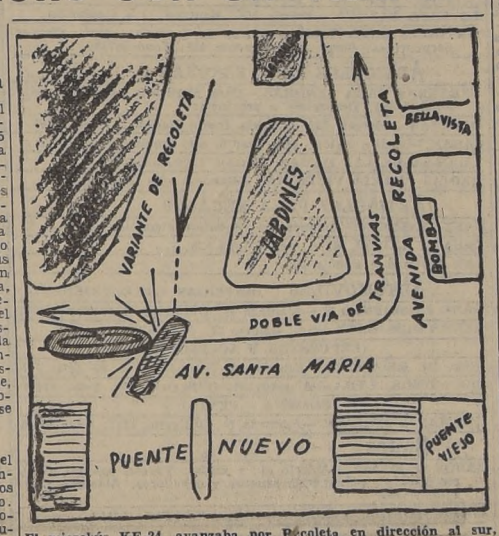

El microbús KF-24, avanzaba por Recoleta en dirección al sur, cuando al llegar al cruce de las calles Recoleta con Santa María, frente al puente nuevo, fué violentamente atropellado por el tranvía 732, de la línea 10-9, Avenida España-Bellavista. El vehículo quedó volcado, de resultas de la colisión, en la calle Santa María, siendo retirado horas después. El violento choque provocó un muerto y 17 heridos. El choque, según el conductor del tranvía, se debió a un cortocircuito que impidió accionar oportunamente los frenos del carro.

MEDIANA GRAVEDAD

Los demás afectados fueron atendidos en la Posta Central de la Beneficencia Pública, siendo todos ellos, después de los primeros auxilios, enviados a sus casas. Con lesiones de mediana gravedad resultaron Nelly Pardo Farfán, 30 años, Tonssitt 4455; Filomena Zagal Moya, 62 años, General del Canto 4269; Ester Raned Echenique, 63 años, Manuel Infante 2077; Sara Gálvez Cabrera, 46 años, El Salto 1263. Esta última fué atendida en la

(A la página 14 — Columna 4)

EL EJERCITO LE RINDE HOMENAJE FRENTE A SU MONUMENTO: ALAMEDA

Mañana habrá velada patriótica en salón de la Universidad

Las tropas de la Guarnición y la ciudadanía rendirán hoy homenaje, frente a su monumento en la Alameda, al ilustre prócer y Padre de la Patria, General don Bernardo O'Higgins, con oportunidad de cumplirse 173 años de su Natalicio.

A las 10.15 horas las tropas de la Guarnición, al mando del Coronel don Daniel García Maffey, tomarán colocación frente al monumento al Prócer en la Alameda. Participarán en la ceremonia patriótica tres destacamentos de honor: un batallón de la Escuela Militar, uno de la Escuela de Telecomunicaciones, con banda de la Escuela de Ingenieros Militares y un batallón del Regimiento de Infantería "Buin". Antes de iniciarse la ceremonia, las bandas de la Guarnición rendirán honores al Jefe de la Formación, Coronel García Maffey; al Comandante General de la Guarnición de Santiago, General don Walton Ojeda y al Ministro de Defensa Nacional, General don Guillermo Barrios Tirado.

La ceremonia patriótica comenzará a las 10.30 horas con el izamiento del Pabellón Nacional, después de lo cual el General don Rafael Vigar Fontecilla rendirá homenaje, a nombre del Ejército, al Creador de la República. A su término, la banda de la Escuela de Ingenieros Militares ejecutará una corta diana. Luego, a nombre también del Ejército, el Comandante en Jefe General Rafael Fernández, colocará en el monumento una ofrenda floral. Entretanto, la banda de la Escuela Militar ejecutará un trozo de la "Oración" de la Gran Retreta. Finalmente, las tropas realizarán un corto desfile frente al monumento.

PROGRAMA RADIAL

Por su parte, a las 11 horas Radio Escuela Experimental del Ministerio de Educación, con la colaboración de la Asociación de Broadcasters de Chile, presentará por CB 57, Radio Sociedad Nacional de Agricultura, el tema "El niño O'Higgins", preparado especialmente para auditores del primer grado de enseñanza primaria y de segundas preparatorias de Liceos. Este programa será retransmitido a las 15.30 horas, por CB 82 Radio "Del Pacífico".

A las 19.30 horas el popular instituto deportivo "Colo Colo F. C." realizará un acto patriótico en homenaje a O'Higgins en su sede social de la calle Roberto Pretot.

EL PROGRAMA PARA MAÑANA

El programa oficial para mañana consulta un solo número. Se trata de la Velada Solemne que se efectuará en el salón de honor de la Universidad de Chile, con la conferencia a cargo del señor David Perry, con

(A la página 17 — Columna 5)

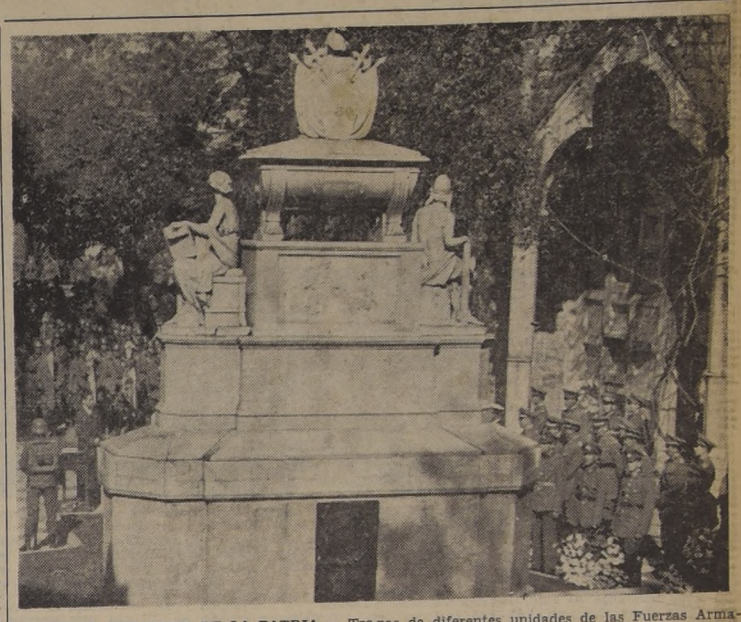

HONOR AL FORJADOR DE LA PATRIA.— Tropas de diferentes unidades de las Fuerzas Armadas, delegaciones patrióticas, Boy Scouts y Veteranos del 79, rindieron a las 10.30 horas de ayer un emocionado homenaje al ilustre Prócer y Padre de la Patria, General don Bernardo O'Higgins, al pie de la tumba que guarda sus restos en el Cementerio General, de la cual damos un singular aspecto.

DON ALFREDO SACO DIRIGIRA EL CURSO AGRICOLA DE LA NU

Para el 3 de septiembre está anunciada la llegada a Santiago del señor Alfredo Saco, economista de la FAO (Organización de las Naciones Unidas para la Agricultura y la Alimentación), que actuará como codirector del Centro Latinoamericano de Capacitación en Planes y Proyectos Agropecuarios. Ese centro, que auspician el Gobierno de Chile, la FAO y el Banco Internacional, será inaugurado el 26 de septiembre. Dos organismos de la NU: la Administración de Asistencia Técnica y la Comisión Económica para la América Latina, CEPAL, con sede en Santiago, participan en la organización del curso, que se prolongará hasta el 20 de diciembre.

Sesenta estudiantes de diversos países americanos participarán en las clases de este Centro de Capacitación Agrícola, en el que unos diez profesores, de distintas nacionalidades, dictarán clases sobre principios generales de la agricultura y los planes científicos para su fomento.

MAÑANA LLEGA AL PAIS MR. HERRICK B. YOUNG

El Director Ejecutivo de la Casa Internacional de Nueva York, señor Herrick B. Young, llegará mañana a mediodía a Los Cerrillos. Con este motivo, se ha preparado una serie de festejos en honor del ilustre visitante que por muchos años, viene dirigiendo el establecimiento más grande del mundo, donde se da hospedaje a los estudiantes de todas las razas que visitan los Estados Unidos en jiras de estudio o de turismo.

La Casa del Estudiante Americano de nuestro país, que sólo hace un año fundara el Bando de Piedad de Chile, recibirá oficialmente al señor Herrick B. Young, el miércoles a las 19.30 horas. Para este acto se ha preparado un sencillo programa y se dará a conocer al ilustre visitante la obra efectiva que ya ha realizado esta Casa, donde se han hospedado tres delegaciones distintas de universitarios del Brasil, una peruana y doce de Chile, del norte y sur del país.

Terminado el acto en honor del señor Young, el Consejo Superior del Bando de Piedad de Chile, le ofrecerá una comida en el Club de la Unión. En esta oportunidad se le entregará el diploma de honor, acreditándole como director honorario de la Casa del Estudiante Americano de Chile.

EMBAJADOR VERGARA REGRESA A B. AIRES

Hoy regresa a Buenos Aires el Embajador de Chile ante la Casa Rosada, don Germán Vergara Donoso.

El distinguido diplomático lleva en su carpeta importantes antecedentes para proseguir con las autoridades argentinas sus negociaciones destinadas a arreglar algunos puntos del intercambio comercial.

LOS 23.000 EN FUNCION LO ATESTIGUAN
SI, SEÑOR
* ES CHILENO.
* PATENTADO Y GARANTIDO COMO BUENO.
* PERFECTA TERMINACION.
* DURA LO QUE DURA LA MURALLA. Y SE LLAMA:
"ALUVION"
Puede colocarse embutido o a la vista; ahorra espacio y dinero, este moderno
ESTANQUE PARA
W. C.
Pídalo a su proveedor de Artículos Sanitarios
Distribuidores: "ARQUITECTURA SANITARIA". Teatinos 20
SERVICIO DE ATENCION:
BARCELONA 2571 — FONO 53407

La quincena DEL HOGAR

JUEGOS FIERRO ENLOZADO FANTUZZI. — Compuesto de 3 ollas, 1 budinera, 1 cucharón, 1 cocedor para leche y 2 pailas para huevos . . . . $ 335.—

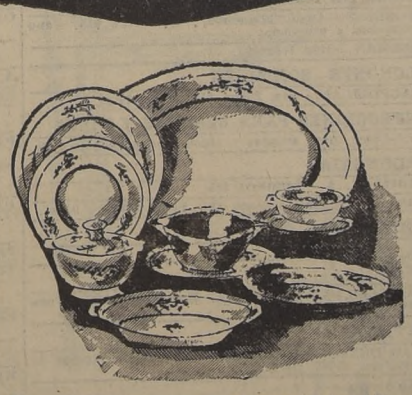

JUEGOS DE PLATOS Y TAZAS LOZA BELGA.—Compuesto de 6 platos extendidos, 6 platos entrada o postre y 6 tazas de café . . . . . $ 663.60

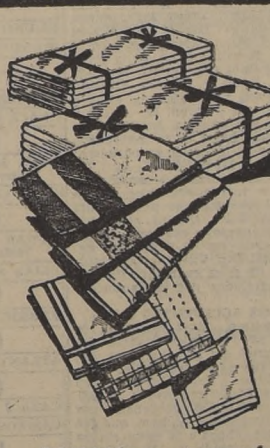

TOALLAS esponja, tamaño grande, desde $ 74.—
SABANAS, tela cruda, de 1½ plaza . . . . . $ 255.—

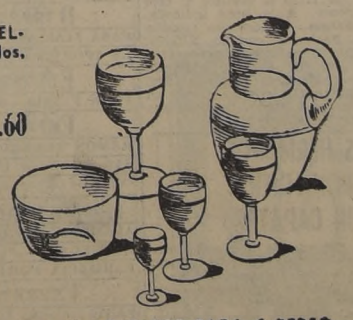

JUEGOS DE VASOS PARA 6 PERSONAS.—Compuesto de 6 vasos para agua, 6 vasos para vino y 6 vasos cocktail . . . . $ 160.80

RECUERDE:
"MUZARD" NO ES MAS CARO
"MUZARD" ES MEJOR!...

MUZARD
Moneda 947

LIQUIDAMOS
BALDOSAS
20 x 20 AL LIQUIDO, DE 1.a
COLORES IMPORTADOS

	HOY	ANTES
GRIS PERLA . . .	$ 2.20	3.80
ROJAS MALAGA .	3.69	4.20
ROJAS FILETE. .	4.—	4.60
NEGRA	3:80	4.40
NEGRAS FILETE .	4.20	5.—
CREMAS	5.20	6.—
VERDE NILO . . .	6.30	7.80
VERDES FILETE .	6.70	8.70
BLANCAS	6.—	7.20

GRAN SURTIDO EN DIBUJOS
ENTREGA INMEDIATA
FABRICA:
CONDOR 880
TELEFONO 65126
Entre Serrano y San Francisco

OFERTA DE HOY
ARMONICAS HOHNER

"TANGO"
Una exclusividad de nuestra Casa, con tapas de metal, imitación Tula, inalterable; chapas de latón legítimo, estuche de cartón fino y elegante, con lindo cromo. "Tango", multicolor. Lo mejor en sonido y tono. 96 voces: $ 825.—
PRECIO PARA HOY
$ 675.--
REEMBOLSOS A PROVINCIAS — CASILLA 1701
Casa "FIONA"
UNION CENTRAL 1063 (COSTADO T. METRO)

CURSOS COMERCIALES BREVES
SE INICIAN EL 27, EN LA
UNIVERSIDAD POPULAR VALENTIN LETELIER
Clases de 16 a 19 horas. De agosto a diciembre. Carrera 86. Comprenden las asignaturas de Matemáticas, Contabilidad, Redacción Comercial, Taquigrafía y Dactilografía. Las clases son mixtas.
Estos cursos sirven especialmente a personas que se inician o desarrollan actividades comerciales o administrativas.
MATRICULA E INFORMES
CARRERA 86 — FONO 88477 — DE 9 A 21 HORAS

"Hambre de azufre" hay en el mundo, y Chile posee reservas inagotables en su cordillera

Un nuevo proceso de elaboración buscan nuestros técnicos

Mientras hay "hambre de azufre" en el mundo, Chile es dueño de las reservas vastas, inagotables casi, de ese mineral. Según opinión reciente de técnicos norteamericanos, a lo largo de nuestra cordillera desde Arica a Colchagua, existen más de cien millones de toneladas, fácilmente explotables. Las reservas de USA. primer productor en la actualidad, son similares. Japón tiene sólo la mitad de la existencia nuestra.

En 1950 el mundo consumió alrededor de cinco millones de toneladas, de las cuales cuatro millones 750.000 fueron producidas por USA. Italia fué el segundo productor, Japón el tercero y Chile el 4.o, con alrededor de 20.000 toneladas, producción sumamente modesta, susceptible de ser aumentada de inmediato a 25.000 toneladas, que es la "capacidad de instalación" de las plantas de elaboración, y que podría subirse en el futuro a cifras enormes si la industria contara con capitales suficientes.

La producción chilena de 1950 fué llevada al mercado por la Compañía Azufrera Nacional, con 2.700 toneladas de fino; la Compañía Siam Carrasco, "Aucamquilcha", con 4.500; Compañía Borlando, con 3.200; Ujina, con 2.300 toneladas, y otras firmas menores. Todas estas compañías extraen el mineral en Arica y Antofagasta. Los trabajos de extracción de azufre del Tinguiririca, cuyas existencias son enormes, están paralizadas; también las del Volcán Copiapó cerca de la Laguna del Negro Francisco, donde hay cubicadas 30 millones más de toneladas.

Sin embargo, las extraordinarias condiciones del mercado han puesto en actividad a capitales e iniciativas azufreras del país. El consumo de azufre efectuado en la producción de armamentos, ha agotado las reservas de las grandes naciones. Técnicos norteamericanos han estimado por otra parte, que las reservas de azufre de ese país, son menores que las que se creían. Por esto, ha puesto trabas inmediatas a su exportación. La demanda entonces ha crecido. El azufre se utiliza en enorme proporción en la preparación de ácido sulfúrico, base de toda la industria química moderna, incluso fabricación de rayones, celulosa, superfosfatos. También se usa en trabajos de vulcanización, preparación de explosivos, refinación de petróleo, etc. Es un artículo tan esencial, en suma, como el cobre.

Hasta no ha mucho, el azufre norteamericano se colocaba FOB en Nueva Orleans, a 20 dólares la tonelada, precio inferior al costo de producción chilena puesto a su vez FOB en Arica o Antofagasta. Chile estaba, por consiguiente, fuera de toda posible competencia, si a tal precio debía agregarse los fletes a Nueva York o Europa.

Pero en julio último, USA fijó sólo en 1.415.000 toneladas su cuota de exportación de azufre, para todo el mercado externo, cantidad sumamente exigua para las exigencias de las industrias británica y canadiense, en especial. Ambos países consumen más de esa cantidad. Las otras naciones, que quedaron sin cuota, ofrecieron en un momento dado, "cualquier" precio para cubrir sus necesidades. Así se explica que hace pocos meses Chile vendiera unas partidas a 240 dólares la tonelada, suma absolutamente desconocida hasta entonces. Productores y consumidores, sin embargo, llegaron a un acuerdo para normalizar el mercado: Se fijaron precios fijos a los cuales los diversos países consumidores pueden cubrir sus déficit actuales, en tal forma que si quieren pagar sumas más altas, la cuota de azufre norteamericano se les disminuye en igual proporción a la que compren. Ese precio mundial, es hoy de noventa dólares la tonelada.

Chile podría producir las cantidades de azufre que quisiera, medio millón de toneladas, por ejemplo, que tendrían mercado inmediato. Para ello sería necesario hacer instalaciones adecuadas, porque el azufre, tal como el caliche, hay que purificarlo. Tiene en estado bruto, generalmente, 40 a 70 o|o de fino, y el azufre comercial alcanza 99 o|o de fino. Los actuales sistemas de tratamiento, son parecidos a los viejos sistemas de elaboración del salitre antes de ponerse en práctica el sistema Guggenheim. Actualmente, para obtener una tonelada de fino, hay que tratar más o menos cuatro de azufre bruto.

Descubrir y poner en práctica algún procedimiento que permita obtener azufre puro con menor costo, es la más grande preocupación de los altos círculos mineros de Chile, y especialmente de la Caja de Crédito Minero y la Corporación de Fomento de la Producción. En el Instituto de Investigaciones Tecnológicas se están haciendo estudios concienzudos sobre el particular. Sabemos que la Corfo ha destinado varios millones de pesos exclusivamente para que tales estudios se amplíen en ese instituto.

Otro problema que el país debe resolver, es el del traslado del azufre desde la alta cordillera a los puertos. Los ferrocarriles y caminos que llegan hasta las solfataras son escasos. Por esto se explica que solamente se exploten actualmente sólo las solfataras cercanas al ferrocarril de Arica a La Paz, y al ferrocarril de Antofagasta a Bolivia.

Finalmente, podemos informar que la reciente visita a Chile de Lord Sempill y del señor Marcel Man, representantes de la gran firma londinense "George Brown", tuvo por principal objeto imponerse de las posibilidades de que Chile incremente su producción de azufre y cubra en parte las necesidades de la industria británica. Habrían en principio ofrecido a nuestro gobierno, los medios económicos necesarios para aumentar nuestra producción. Las conversaciones continúan y se espera que ellas, en definitiva, signifiquen para Chile el desarrollo intenso de la industria azufrera, que tantas posibilidades ofrece, considerada la vasta cuantía de nuestras reservas de ese mineral.

Verdaderas montañas de azufre hay en nuestras altas cordilleras, mientras el mundo sufre una grave escasez de ese mineral. El azufre es producto esencial para la industria química moderna, y su precio, que era inferior a 20 dólares la tonelada, alcanzó a cotizarse a 240 dólares. Chile debe, sin embargo, aumentar su capacidad de producción con nuevas instalaciones y adoptar un proceso de elaboración más sencillo y eficiente que el actual, problema que trata de resolver nuestro Instituto de Investigaciones Tecnológicas.

UN MUERTO...

(DE LA PAGINA 13)

Policlínica del Hospital San Vicente.

Con lesiones leves resultaron Abel Candia Pardo, 33 años, Robles 539; Eliana Farfán, 30 años, Tonssitt 4455; Ramón Viscaya González, 25 años, Recoleta 3097; Manuela Díaz Retamales, 61 años, Robles 471; Juan Rojas Ramos, 53 años, Recoleta sin número; Pedro González Arce, 62 años, General del Canto 2261; Adriana Urrea Estefanía, 23 años, San Diego 322; Blanca Manríquez Lagos, Rondizzoni 1640; Eliana Campos Cerpa, 2 años, Recoleta 2710; Julio Peña Peña, Raúl Celis Fauré, Segundo Celis Fauré y Víctor Fluiman Pastenes. Los datos de estos 4 últimos, se ignoran. En cuanto a la guagua perdida, hasta en las primeras horas de la madrugada de hoy se ignoraba su paradero.

DETENIDOS

Los conductores de ambos vehículos fueron detenidos por la responsabilidad que pueda caber les en este trágico accidente, practicándoseles exámenes de alcoholemia en la Policlínica del Hospital San Vicente. Los resultados de estos exámenes no fueron revelados por las autoridades.

DOS ACCIDENTES MAS

Asimismo, durante el día de ayer, se produjeron otros dos accidentes del tránsito, cuyo balance fué de cuatro heridos más. En efecto, a las 15.30 horas en Vicuña Mackenna frente al 360, el auto XR-555, gobernado por Luis Simomsack Wilhem, que fué detenido, chocó a la moto sin patente, manejada por Raúl Cerda Labarca, 53 años, empleado, quien viajaba acompañado de su esposa, Rebeca Gatica y de su hijita Rebeca, de 3 años, resultando con lesiones graves en el cuerpo el señor Cerda, y su esposa e hijita, con heridas leves. Fueron atendidos en la Posta Central y enviados después a su domicilio.

A las 11.15 se registró el otro accidente. A la hora indicada, en Sergio Valdovinos esquina San Pablo, el camión XV-936, conducido por Sergio Figueroa Cea, que fué detenido, atropelló a Abel Martínez Díaz, 18 años, ocasionándole lesiones graves en el cuerpo. Quedó hospitalizado en la Posta Infantil.

DOS HERMANOS DIERON MUERTE A UN CAPATAZ

La Brigada de Homicidios puso a disposición del Sexto Juzgado del Crimen, a Luis y Raúl Segundo Lara Bravo, como autores del homicidio de Jorge González Ramos, capataz de una construcción ubicada en Vicuña Mackenna 606. Este hecho de sangre ocurrió el 7 del presente, y fué la culminación de una discusión entre Luis Lara y la víctima, la cual sorprendió al primero robando materiales.

El incidente colmó cuando los hermanos Lara, a los cuales acompañaba un individuo llamado Domingo Mesías, se armaron de ladrillos, golpeando al capataz hasta darle muerte.

CONCURSO ABIERTO EN EDUCACION PRIMARIA

La Dirección General de Educación Primaria envió una circular a los Inspectores Provinciales y Locales y Directores de Escuelas Normales, llamando a concurso a los profesores primarios para que concursen a los diversos cargos vacantes en el Servicio. Los antecedentes se reciben hasta el 15, por conducto regular, con la correspondiente calificación del jefe respectivo.

Los cargos son los siguientes:

DIRECCIONES DE ESCUELAS DE 1.a CLASE

Petorca, Escuela Mujeres N.o 6; Valparaíso, Escuela Hombres N.o 81; Santiago, Escuela Mujeres N.o 43; Santiago, Escuela Mujeres N.o 86; Santiago, Escuela Hombres N.o 94; Santiago, Escuela Mujeres N.o 132; Santiago, Escuela Mujeres N.o 127; Talagante, Mixta N.o 4; Rancagua, Escuela Hombres N.o 13; Rancagua, Escuela Mujeres N.o 18; Talca, Escuela Hombres N.o 10; Concepción, Escuela Mujeres N.o 24; Angol, Escuela Hombres N.o 1; Traiguén, Escuela Mujeres N.o 2.

DIRECCIONES DE ESCUELAS DE 2.a CLASE

Iquique, Escuela Mujeres N.o 15; Copiapó, Escuela Hogar Mixta N.o 43; Valparaíso, Escuela Mixta N.o 38; Quillota, Escuela Mixta N.o 13; Santiago, Escuela Mixta N.o 43; Santiago, Escuela Mixta N.o 307; Santiago, Escuela Mixta N.o 244; Santiago, Escuela Mujeres N.o 178; Angol, Escuela Mixta N.o 3; Magallanes, Escuela Ambulante de Alfabetización N.o 45.

SUBDIRECCIONES

Valparaíso, Escuela Mujeres N.o 9; Valparaíso, Escuela Hombres N.o 88; Santiago, Escuela Mujeres N.o 137; Santiago, Escuela Hombres N.o 259; La Laja, Escuela Mujeres N.o 4.

PROFESORES EXPERIMENTALES

Santiago, 2 plazas profesores experimentales Escuela Especial Adultos N.o 1 (Penitenciaría); Santiago, 1 plaza, profesor experimental Escuela Ciudad del Niño "Juan Antonio Ríos"; Talcahuano, orientador profesional, agregado a la Inspección Escolar; Temuco, orientador profesional, agregado a la Inspección Provincial de Educación.

PROFESORES

Valparaíso, Escuela Hombres, 1.a clase, N.o 75; Ovalle, Escuela Mixta, 2.a clase, N.o 7; Talcahuano, Escuela Hombres, 1.a clase, N.o 12; Villarrica, Escuela Mujeres, 1.a clase, N.o 2; Calbuco, Escuela Mujeres, 1.a clase, N.o 2.

ESCANDALO PROVOCO UN LOCO EN PLENO CENTRO DE CAPITAL

Un loco, cuyo nombre se ha revelado por la policía, que hace dos días se había escapado de la Casa de Orates, provocó ayer un escándalo de proporciones en Arturo Alessandri. Sostuvo una violenta discusión con dos damas, las cuales trataron disuadirlo de su intento de subirse a un farol del alumbrado público, y luego golpeó a dos caballeros que trataron de detenerlo.

CUNAS

Miguelina

EL NIDO IDEAL PARA SU GUAGUA

Completas con colchón y almohada, desde

$ 1.600.--

SABANAS, hilo

$ 300.—

SOBRECAMAS, raso

$ 580.—

CUNITAS portátiles para viajes, en seda floreada,

$ 600.—

COCHES-CUNAS, para muñecas.

SE RECIBEN HECHURAS

FONO: 34852

HUERFANOS 615

TERNOS - AMBOS PARA CABALLEROS

CREDITOS

A 8-10 Y 20 MESES PLAZO

Confecciones finas

ESMERALDA 885 ENTREPISO

GUIA Comercial

RECORTE ESTA GUIA Y CONSULTELA CADA VEZ QUE NECESITE EFECTUAR ALGUNA COMPRA

ACADEMIAS PROFESIONALES

ACADEMIAS FENIX.—Corte y Confección. Sto. Domingo 1030.

ARTICULOS ELECTRICOS

ALBERTO BRAIN F.—Material aislante y de instalaciones. Motores. Los mejores precios. San Antonio 579. Fono 32371.

CASA CENTRIC.—Agustinas 841. También bicicletas y repuestos.

ARTICULOS DENTALES

CRISTI Y ECHEVERRIA.—Londres 19. Despachos a provincias.

ARTICULOS PARA CABALLEROS

PORTUGUES.—Pilotos, abrigos. Créditos. Bascuñán 54.

ARTICULOS PARA NIÑOS

ALEXANDRA.—Pasaje Imperio 252. Ofertas comerciales.

BORIZON.—Ropa fina niños. Fca. propia. Pasaje A. Edwards 372, por Cia. 168. Fono 85207. Créditos Carlos Contreras.

CUNAS PLEGABLES.—Casa "Miguelina". Huérfanos 615. Fono 34852. Despachos a provincias.

LA CASA BLANCA.—Puente 764. Bautizos. 1.a Comunión.

MATINEES INFANTILES.—Gorros de fantasía, crepé. Chayas. Serpentinas. Sorpresas. Aldunate 445. Fono 60750.

ARTICULOS PARA SEÑORAS

CARTERAS PARA SEÑORAS.—Casa Miguelina. Huérfanos 615. Fono 34852. Despachos a provincias.

DAMITAS.—Merced 712, plazuela frente Basílica. Fono 32395.

LABAN.—Medias Nylon. Mac Iver 8, casi esquina de Alameda.

LA CASA DE LAS DAMAS.—Pasaje Consistorial 28.

MEDIAS "MARIA VICTORIA".—Bandera 439. Fono 85512.

ARTICULOS PARA REGALOS

CASA ITALIANA.—Plaqués, relojes suizos, alemanes. A. Prat 62.

CASA J. ARDITI, S. A.—Agustinas 825.

SAN ROQUE.— Puente 574.

AUTOMOVILES (BATERIAS - ELECTRICIDAD)

RENE SARMIENTO S.—Alameda B. O'Higgins 2184. Fono 68597.

RENE URIBE BATE.—San Ignacio 37. Fono 61225.

(REPUESTOS Y ACCESORIOS)

FCA. DE RESORTES.—Estación de Servicio. Diez de Julio 377.

PEÑA HNOS. LTDA.—Alameda B. O'Higgins 1865. Fono 67457.

(COMPRA - VENTA)

GUZMAN Y JIMENEZ.—Alameda B. O'Higgins 1731. Fono 86181.

BAÑOS

BAÑOS DELICIAS.—Abierto día y noche. Turcos, cajones, tinas, medicinales; peluquerías señoras y caballeros. Alameda 2820. Fono 93383.

BAÑOS TURCOS DIEZ.— Agustinas 978. Fono 84453.

BICICLETAS (REPUESTOS Y ACCESORIOS)

CASA CENTRIC.—Agustinas 841. Despachos rápidos a provincias contra reembolso.

CASA OLYMPIC.—Créditos. San Diego 111. Fono 81108.

ELIAS SILBERMAN.—Avenida Portugal 622. Fono 36721.

BOTILLERIAS

SAN ANTONIO.— San Diego 1959. Fono 50211. Abierto sábados, domingos y festivos. Reparto a domicilio.

CALZADO

CALZADO FINO SOBRE MEDIDA, PARA DAMAS.—Mario Rodríguez. Galería Alessandri, Local 34 (Crucero).

CALZADO VILLAGRA.—Alameda B. O'Higgins 2851. Fono 90872.

GUILLERMO ESPINOZA.—Hechuras para señoras. Serrano 90.

FABRICA CALZADO.—Avenida Matta 912. Vende desde un par.

MANUFACTURAS MIRES.—Chiloé 1109. 50% rebaja.

CAMBIOS, PASAJES Y TURISMO

BRUNO ORSINI.—Ahumada 131, Of. 804. 8.o piso. Fono 89675.

MUNDITUR.—Matías Cousiño 199, oficina 605. Fono 63900.

CAMISERIAS

CAMISERIA RENE.—Camisas sobre medida, $ 350. Estado 94.

"YALE SHIRT".—Fábrica. Sn. Antonio 469. Fono 32851. Cas. 944

CARTERAS

CASA MIGUELINA.—Carteras en general para señoras. Huérfanos 615. Fono 34852. Despachos a provincia.

CASA LILY.—Vicuña Mackenna 824. Carteras nylon para señoras

COCHES DE PASEO

CUNAS PLEGABLES.—Casa "Miguelina". Huérfanos 615. Fono 34852. Despachos a provincia.

ELIAS SILBERMAN.—Mac Iver 173.

COLCHONES—SOMMIERS

FABRICA CAUPOLICAN.—San Diego 813. Fono 74337.

CONFECCIONES PARA SEÑORAS Y NIÑOS

ATLANTIDA.—Cofec. para señoras y niños. Independencia 1042.

CORDONERIAS

CASA J. ARDITI, S. A.—Agustinas 825.

CAMPOS.—Alameda 84, San Antonio 212. Fonos 62935 y 34536.

CRISTALERIAS

SAN ROQUE.—Puente 574.

CUNAS

CUNAS PLEGABLES.—Casa Miguelina. Huérfanos 615. Fono 34852. Despachos a provincias.

DENTISTAS

LABORATORIO DENTAL.—Puente 681. Composturas rápidas de placas. Teléfono 87035, de 3 a 7.

DEPORTES

CASA ITALIANA.—Trofeos, copas, etc. A. Prat 62. Fono 74660.

LA SPORTIVA.—San Diego 1069. Fono 65400.

ELECTRICIDAD INDUSTRIAL

VRAN Y BAIS.—Motores e instalaciones. Londres 55. Fono 86207.

ENLOZADOS

RAMON EDUARDO STUARDO.—Delfina León 6. Créditos.

SAN ROQUE.— Puente 574.

"VITROFER".—(Fábrica). Vicuña Mackenna 820. Fono 37630.

FARMACIAS

ALAMEDA.—De turno permanente. Alameda 2709. Fono 91806.

BAQUEDANO.—"Su farmacia". Plaza Baquedano 01. Fono 61338.

FARMACIA PORTEÑA.—Av. B. O'Higgins 867. Fono 84728.

FERRETERIAS

PARIS.—Cecilio Larios y Cía. Alameda 44. Fono 60379.

SAN ROQUE.—Puente 574.

FOTOCOPIAS

FOTOCOPIAS EN 1|2 HORA.—TIMAR. N. York 61. Fono 64943.

HOJALATERIAS

FELIPE CHACON M.—Alonso Ovalle 1080. Fono 65750.

INSTALACIONES ELECTRICAS

LUZ, SANITARIOS, ALCANTARILLADO.—Alameda 45. Fono 87520.

JOYERIAS

CASA SOSTIN.—Fábrica de argollas. N. York 66. Fono 6[illegible]

EDIZMOR.—San Antonio 323. Argollas oro macizo desde [illegible] cada una.

LA EQUITATIVA.— Joyas, platería, regalos. Alameda 887.

LIBRERIAS

ATLAS.— Catedral 1063, local 509 - Libros escogidos - Artículos de escritorio - Sorpresas - Plumas fuente - Regalos.

BELLO.—Catedral 1293. Fono 69253. Está liquidando. Grandes rebajas.

BANDERA.—Bandera 236, local 8. Sorpresas. Fono 61580.

CASA CALVETTY.—Importador. San Diego 37. Fono 64716.

CENTRALES LIBRERIAS MUSALEM HNOS. S. A.— Oficinas generales: Bandera 551. Fono 68266. Casilla 1698. Sucursales: Ahumada 210. Fono 66502. Puente 790. Fono 85598. Ahumada 108. Fono 67922. San Antonio 430. Fono 32727.

CULTURA.—Huérfanos 1179. Teléfono 88830. Casilla 4130.

DE OCCIDENTE.—Alameda 1313. Fono 69649.

DEL PACIFICO, S. A.—Ahumada 57. Fono 89166. Casilla [illegible]

EDITORIAL "PAX".—Huérfanos 770. Fono 30301. Casilla [illegible]

EL SEMBRADOR.—Casa de buena literatura. (Inglés y español). Suscripciones. Pasaje Matte 29. Casilla 2037. Fono [illegible]

LIBRERIA E IMPRENTA "IMARES".—Merced 792. Fono [illegible]

MATUS.—Despachos contra reembolso. Compañía 1091. F. [illegible]

NASCIMENTO.—San Antonio 240. Fono 32062. Casilla [illegible]

PLUS ULTRA.—Agustinas 1639. Teléfono 66648.

SELECCION CONTABLE S. A.— Exclusivamente obras de contabilidad. Mac Iver 205. Casilla 13181. Santiago.

ZAMORANO Y CAPERAN.—Compañía 1015. Fonos 80728-[illegible] Casilla 362.

LIMPIEZA EN SECO

LAVATEX.—Servicio a domicilio sin recargo. Fono 94646.

LAVATEX.—Compañía 1265. Teléfono 67952.

LAVATEX.—Manuel Montt 259.

LAVATEX.—Moneda 715. Teléfono 65432.

LAVATEX.—Avda. Vicuña Mackenna 308. Teléfono 38298.

MALETERIAS

CARLOS SAN MARTIN.—Teñidos y arreglos en cueros, Alameda 2190. Fono 68597.

LA SPORTIVA.—San Diego 1069. Fono 65400.

MAMELUCOS

EL AGUILA.—(Fábrica). Alameda B. O'Higgins 2545. Fono [illegible]

MATERIALES DE CONSTRUCCION

FABRICA TEJIDOS ALAMBRE.—San Diego 127. Fono [illegible]

FAMAE.—Fábricas y Maestranzas del Ejército. Departamento Comercial y Fábrica: Avda. Pedro Montt 1606. Fono 51011. Salón de Exposición y Ventas: Moneda 946. Fono 80562.

RECORD, PUERTAS, VENTANAS, STANDARD.—San Diego [illegible]

SUC. BENJAMIN BUDNIK.—Baldosas. J. M. Infante [illegible] Fono 46134.

MENAJE

SAN ROQUE.—Puente 574.

MODAS

MODAS SIMON.— San Antonio 85.

MOTORES

PARA MOTORES, "MORENO".—10 años de prestigio. A. [illegible] 136.

MUEBLES

LIVINGS, comedores, dormitorios, créditos.—A. Prat 1117.

MUEBLES DUCAL.—Arturo Prat 407. Créditos.

MUEBLES.—Mueblería "La Esterlina". Créditos. San Diego [illegible]

MUEBLES DE COCINAS Y LAVAPLATOS

GERARDO MEYER S.—Grandes facilidades. Merced 786.

MUEBLES CROMADOS

PALACIOS IZQUIERDO.—Alameda B. O'Higgins 319. Fono [illegible]

MUEBLES PLEGABLES

GABINET-CAMA "TWIN".—Moneda 741. Fono 69774.

SOFA-CAMA "REX".—O. Schatloff. Moneda 741. Fono [illegible]

NYLON

CASA LILY.—Vicuña Mackenna 824. Manteles y cortinas para baño.

OPTICOS

A. RODRIGUEZ PRADO.—Santo Domingo 832. Fono 2[illegible]

INDUSTRIA OPTICA NACIONAL.—Créditos. Mac Iver [illegible]

PAPELERIAS

PAPELERIA CENTRAL.—Nueva York 62. Fono 60983. Papel para habitaciones, maletas y vidrios.

PERFUMERIA

CASA J. ARDITI, S. A.— Agustinas 825.

PIELES

PELETERIA "SANTIAGO".—Créditos. Catedral 1115. Fono [illegible]

TRANSFORMACIONES.—Hechuras. Trabajo perfecto. Merced [illegible]

PINTURAS

PEDRO BOTTINELLI.—(Además, Materiales de construcción). Irarrázaval 700, esquina Avenida Italia. Fono 44618.

RADIOS

KIRGO: Radio, Electricidad, Ventas, Reparación. 10 de Julio [illegible]

"ORDINA".—Organización Distr. Nac. Enrique Palma. RCA Victor. Alameda 2981. Créditos.

RADIOS PHILCO.—Grandes facilidades. Dira: Merced 798.

RADIO TIMAR LTDA.—Radios sin pie. Nueva York 57.

RELOJERIAS

GAZZELLA, TECNICO DIPLOMADO EN SUIZA.—Tendería [illegible]

RELOJERIA DE CONFIANZA.—S. Diego 351. Relojes baratos.

RESTAURANTES

BRUNO E LE INIMITABILE "OTTAVA MERAVIGLIA".—Agustinas 562. Fono 31237.

CLUB VIENES.—Cocina europea y chilena. Moneda 816. 2.a [illegible]

COCINA ITALIANA.—Plaza Bello 4 (frente Palacio Bellas Artes).

RESIDENCIALES

RESIDENCIAL EDELWEISS.—Cocina italiana, abundante. Piezas y menú para banquetes. Huérfanos 551. Fono 30866.

SASTRERIAS

GUENDELMAN, SASTRES.—San Diego 852.

LOUIS.—Transformaciones de ternos y trajes hueso. Vicuña [illegible] Composturas. Zurcidos invisibles. San Diego 163.

PASCUAL SASTRE.—Créditos. San Diego 928.

PINOTTI.—Hechuras finas. Ahumada 131. Of. 916. Fono [illegible]

ROFFE.—Créditos. San Diego 107. Fono 81108.

TEVEL KAZ.—Ahumada 16. Fono 64260. Casilla 3282.

P. RADICAL DEFIENDE MEJORAMIENTO DEL GREMIO PRACTICANTES

El Centro de Propaganda Radical "Jerónimo Méndez" acordó pedir a los parlamentarios del partido que apoyen las iniciativas presentadas al Congreso para mejoramiento de la profesión de practicante.

También acordó enviar notas de felicitación y estímulo a los practicantes señores Manuel Bustamante Molina y Eusebio Bustamante Suárez, destacados miembros del Partido Radical, quienes dentro de esta entidad política han luchado y continúan haciéndolo en favor de su gremio.

El señor Manuel Bustamante Molina, abordando este tema en la directiva radical, dijo que el profesional de esta rama alcanza actualmente una importancia singular por la responsabilidad que el tiene ante las autoridades, los médicos y los enfermos.

Los practicantes de hoy, agregó el orador, disponen de amplios conocimientos en la realidad tangible y en la teoría persuasiva, y estos mismos conocimientos son vaciados por ellos en todas partes, como una eficaz colaboración a la tarea de los médicos, a cuyos dictados se subordinan por entero, cumpliendo estrictamente sus instrucciones científicas.

Terminó expresando el señor Bustamante Molina, que los votos parlamentarios con que cuenta el partido estarán en favor de los proyectos que beneficien a los practicantes de Chile.

Mejoramiento de agua potable en tres balnearios

El agua potable de los balnearios será mejorada con la construcción de aducción y toma en el Río Maipo, según el proyecto elevado a la consideración del Ministro Merino Segura, por la Dirección General de Obras Públicas.

Estos trabajos favorecerán especialmente a Cartagena, Llolleo y San Antonio, constituyendo a primera parte del proyecto completo en ejecución para el mejoramiento del agua potable de los pueblos anteriormente indicados. Comprende, además, una Planta de Tratamiento compuesta de una Planta Elevadora de Baja Presión, ablandamiento y filtración, y Planta Elevadora de Alta Presión. Impulsión y aducción gravitacional hasta los centros de consumo, y estanques de regulación y mejoramiento de los sistemas de distribución de las localidades que se abastecerán.

Estos trabajos demandarán un gasto de $ 973.745.

TALLER INDUSTRIAL TEXTIL.— Alumnas del Taller Industrial Textil, que el sábado pasado dieron un té con motivo del onomástico de la directora del establecimiento, Srta. Elena Valdivieso

Proyecto premiado para Escuela de Medicina levanta protestas

La Facultad y alumnos de Arquitectura se han pronunciado en contra

La Facultad de Arquitectura de la Universidad de Chile y los Centros de Estudiantes de las Escuelas de Arquitectura de las Universidades de Chile y Católica, han tomado acuerdos de protesta por el fallo del concurso del anteproyecto para un edificio para la Escuela de Medicina. Ese fallo favoreció con el premio de $ 500.000 al arquitecto señor Juan Martínez Gutiérrez, profesor de composición de la Escuela de Arquitectura de la Universidad de Chile, y autor también de los planos de la Escuela de Leyes de la Universidad de Chile, de la Escuela Militar, del Templo Votivo de Maipú y del Altar de la Patria.

La Facultad mencionada acordó: "dejar constancia de que la participación de tres profesores de la Escuela de Arquitectura en el jurado de ese concurso, no puede interpretarse como representativa de la posición doctrinaria ni de la autoridad de la Facultad, ya que dos de ellos actuaron en representación del Consejo Universitario y el tercero en representación del Consejo General del Colegio de Arquitectos de Chile, y solicitar de la autoridad pertinente, se le proporcione toda la documentación oficial necesaria para que una comisión, designada especialmente por la Facultad, emita un informe exhaustivo sobre las bases y programa del concurso, sobre el cumplimiento de ellas y sobre el criterio que cada miembro del jurado aplicó en la selección de los trabajos presentados".

Los Centros de Estudiantes han entregado una declaración conjunta en que protestan por el proceso irregular que se siguió para la formación del jurado, del que se eliminó al representante del estudiantado, dejan constancia que de nueve miembros del jurado sólo cinco eran arquitectos, y de éstos sólo dos votaron por el trabajo premiado, declaran que el trabajo premiado "se contrapone totalmente a las doctrinas y enseñanzas de las respectivas facultades, lo que significaría que la actual enseñanza de la arquitectura es anacrónica, con evidentes perjuicios para las posibilidades de las nuevas generaciones de arquitectos, lo que en nuestra opinión resulta evidentemente absurdo", y solicitan que las Facultades se pronuncien sobre los trabajos presentados al concurso, que el Colegio de Arquitectos realice asambleas y foros para conocer las opiniones del gremio sobre la corrección de todo el proceso, y los resultados del concurso, y manifiestan "que el estudiantado de ambas Escuelas está dispuesto a agotar los medios para que se haga justicia en este concurso, en resguardo de los intereses de los propios alumnos de medicina, como así también de los seiscientos estudiantes chilenos de arquitectura, que aprueban y defienden los postulados esenciales de la arquitectura contemporánea".

El jurado que premió el trabajo del señor Martínez Gutiérrez estuvo integrado por nueve miembros, cinco arquitectos y cuatro designados por el Consejo Universitario. Los arquitectos eran Alfredo Jonhson y José Aracena, del Colegio de Arquitectos; León Prieto Casanova y Julio Ríos, de la Universidad de Chile, y Jorge Elton, representante de los concursantes. Los miembros del Consejo Universitario estaban encabezados por el Rector don Juvenal Hernández, el ex Decano de la Facultad de Medicina, doctor Armando Larraguibel, y los médicos profesores Alejandro Garretón y Sótero del Río. Don Hermógenes del Canto, ex Decano de Arquitectura, ex profesor y ex Jefe del Servicio de arquitectura de Obras Públicas, fué director del Jurado en representación del Consejo Universitario, y José Pistono, el comisionado por el Colegio de Arquitectos.

Homenaje a la Directora de la Escuela Técnica N.o 3

Unas once comidas ofrecieron el profesorado y el gobierno estudiantil de la Escuela Técnica N.o 3 a la nueva directora del establecimiento, señora Lucía Rodríguez. La manifestación se hizo también extensiva a la Directora subrogante, señora Laura Acuña, y a la profesora de castellano, Blanca de Artigas. La señorita Lucila Rodríguez fué durante varios años profesora de gimnasia de la Escuela Técnica, y sucede en el cargo a la ex directora, señora Ana Pardo de Peña, recientemente fallecida. El Ejecutivo del Centro de Alumnas presidido por Alicia Quezada e integrado por Luisa Flores, Marta Espinoza y Ana Valdés, hicieron entrega a la nueva directora de un hermoso canastillo de flores, en nombre de las 300 alumnas del establecimiento. Asimismo, en las solapas de cada una de las maestras colocaron un ramo de violetas.

CELEBRARON DIA DEL PRACTICANTE

Con un banquete en el Club de Septiembre culminó la celebración del 10.o aniversario de la fundación de la Asociación de Practicantes. La concurrencia fue muy numerosa, pues no sólo asistieron representantes del gremio citado, sino también delegados de diversas sociedades amigas, como la de los técnicos de laboratorios dentales.

La comida transcurrió en un ambiente muy cordial. Realzó el acto la presencia del Alcalde de Santiago, señor Germán Domínguez, quien en un breve discurso, comparó la vocación del practicante con la de un verdadero apostolado. También hicieron uso de la palabra el senador señor Carlos A. Martínez y el diputado don Desiderio Arenas, uno de los que más ha luchado por obtener las justas aspiraciones de la asociación. El señor Arenas manifestó en su discurso que continuaría trabajando con el mayor entusiasmo, hasta conseguir la creación del Colegio de Practicantes, una de las más caras aspiraciones del gremio.

Digno de mención fué el discurso del presidente de la Asociación, señor Diógenes Cerda, el que en brillantes palabras hizo un resumen de los progresos alcanzados por el gremio en sus 10 años de existencia, progresos tanto en lo que se refiere a la superación técnica como en lo gremial.

Tan interesante como imprevista fué la declaración del vicepresidente de los técnicos de laboratorios dentales, señor José Moraga, quien con ardorosas frases puso en relieve la falta de cooperación de los dentistas en la conquista de sus derechos, que hasta ahora sólo han sabido poner trabas a todos sus proyectos gremiales, mientras que los practicantes siempre han encontrado el más decidido apoyo de parte de los médicos en la realización de sus planes.

El acto terminó con un baile que se prolongó hasta las 2 de la madrugada.

Cursos para extranjeros en I. Chileno-Norteamericano

Los miembros de la colonia extranjera en Chile han recibido una invitación del Instituto Chileno-Norteamericano de Cultura, para seguir los cursos especiales de castellano que dedicará para ellos la mencionada institución. Estos cursos están a cargo de las profesoras Malva Villalobos, Carmen Flores y Vally de Grob. Aparte de estos cursos, el Instituto abrirá la próxima semana sus clases de orientación para becados, destinados a aquellos que quieren obtener becas para Estados Unidos o que viajarán a Estados Unidos por razones de índole comercial o estudios. Para cooperar en la educación musical de los niños, la prestigiosa cantante y profesora señora Inés Pinto de Viel proseguirá sus clases de iniciación musical para niños, a través de uno de los métodos pedagógicos más eficaces y completos. El profesor Rubén Mardones, discípulo de Fred Astaire y cátedra de diversos high schools en USA, abrirá cursos especiales de bailes modernos, que se efectuarán todos los martes y jueves, de 18 a 19 horas. El Instituto anuncia, al mismo tiempo, sus cursos de taquigrafía en inglés y castellano y de apreciación musical, que dictará el maestro Raul Garrido, y que permite crear una cultura técnica y un sentido apreciativo sobre los diversos trozos musicales.

CONOZCA EL LEGITIMO "REX" SOFA CAMA M.C.R.

UNICO SISTEMA EN CHILE de sommier metálico plegable. Cerrado, guarda la cama.

Con sofá-cama "REX" M. C. R. Un dormitorio MAS ELEGANTE

"TWIN" cómoda CAMA PLEGABLE. Pat. Arg. N.o 58707 En Chile, Pat. Sol. 391/50.

Cerrado, queda un SOMMIER con TODA la ropa de cama.

MONEDA 741

Gong

FABRICA DE MUEBLES "LA EUROPEA"

Pone fin a la tradicional liquidación de invierno, y dispone, por pocos días, de rebajas hasta 20% en sus muebles finos y en todos los estilos. Francés, con cubierta de mármol. Jacobino. Chippendale. Colonial inglés. Normando, etc.

FACILIDADES DE PAGO — ATENCION ESPECIAL A PROVINCIAS

1673 - ALAMEDA - 1673

Se Notifica A LA PERSONA POSEEDORA DEL CUPON Nº 15983.- QUE RESULTO FAVORECIDA CON EL PREMIO DE $ 10.000.- EN EL SORTEO DE LA LIQUIDACION DE ALMACENES GIMENO

Ahora... SALDOS y RETAZOS

NUEVA OPORTUNIDAD DE COMPRAR A Precios Rebajadísimos...

MILES Y MILES DE RETAZOS Y SALDOS QUE EN ESTA OPORTUNIDAD VENDEMOS A CUALQUIER PRECIO. APROVECHE LAS VENTAJOSAS OFERTAS DE

Almacenes Gimeno

SAN PABLO 3098.- SANTIAGO.- TEL. 91243.

PUBLICIDAD R. TILLO

BAJE SUS COSTOS

CARROS DE HORQUILLA "BAKER"

RINDEN MAYOR TRABAJO POR PESOS INVERTIDOS.

UNA POTENCIA PARA CADA USO.

TIPOS DESDE 2.000 A 10.000 LIBRAS

UNICOS REPRESENTANTES PARA CHILE

WESSEL DUVAL & CIA. S.A.C.

ALAMEDA Y SERRANO FONO 81931

STORANDT PUBLICIDAD

W.D.7

CURSOS DE MECANICA Y DE ELECTRICIDAD DE AUTOMOVILES

En la Escuela Nocturna de Artesanos para Adultos, está abierta la matrícula para los Cursos de Electricidad de Automóviles y de Mecánica de Automóviles, cada curso de dos meses de duración, con clases diarias, de 18.30 a 20.30 horas.

Las clases empezarán el 27 de agosto.

Para matricularse y mayores informes, en la Secretaría de estos Cursos, Av. Ecuador N.o 3769, frente a la 11.a Comisaría, de 18.30 a 20.30 horas.

CAJA DE PREVISION DE EMPLEADOS PARTICULARES

PROPUESTA PUBLICA

PROVISION Y COLOCACION CANALES Y BAJADAS AGUAS LLUVIAS, POBLACION VALDIVIA

Llámase a los proveedores del ramo, a propuesta pública, para la provisión y colocación de canales y bajadas de aguas lluvias, para nuestra Población Valdivia, en la ciudad del mismo nombre.

Bases y antecedentes, pueden retirarse en Huérfanos N.o 1248, 8.o piso, Of. 806, diariamente de 15 a 18 horas, y sábados de 9 a 12 horas, en Santiago, y Oficina del señor Agente en Valdivia, a las mismas horas.

Las propuestas se abrirán simultáneamente el día 30 de agosto de 1951, a las 16 horas en punto, en el despacho del Vicepresidente, Huérfanos N.o 1270, 3.er piso, en Santiago, y en la Oficina del señor Agente en Valdivia.

EL VICEPRESIDENTE EJECUTIVO.

SOCIEDAD ANONIMA DE PLANTACIONES FORESTALES "SOAFOR"

Cítase a junta general ordinaria de Accionistas, para el día 30 de agosto de 1951, a las 18.30 horas, en calle Moneda 1330, en conformidad a lo que dispone el Título IV, arts. 35 y 36, de los Estatutos.

Esta primera citación es válida para la junta general ordinaria ya indicada. Tendrá también validez como segunda citación para junta general ordinaria, en la misma fecha y local a las 19 horas, en que se realizará la reunión con los señores accionistas que asistan.

EL PRESIDENTE.

En virtud de lo que dispone el art. 42, Título IV, de nuestros Estatutos, se avisa a los señores accionistas, que el registro de accionistas permanecerá cerrado desde el día 27 al 30 de agosto inclusive.

EL GERENTE.

No olvide! Para MUEBLES TORNERIA "EL CONDOR" SUCESION JULIO TIXIER CONDOR 1380 - FONO 80778

LA NACION — AÑO XXXV N.o 12.311

Empresa Periodística "LA NACION", fundada el 14 de enero de 1917.— AGUSTINAS 1269. — TELEFONO 82222. — CASILLA 81-D
Presidente del Consejo y Director: RAMON CORTEZ PONCE; Gerente: ANTONIO FERREIRA MEDINA; Consejeros: CARLOS VASSALLO BOLIVAR APARICIO, EILEEN HERUD y JOSE RAMSAY ALLAN. — Subdirector: GUILLERMO EDUARDO FELIU; Jefe de Informaciones: WARINO ESPINOSA; Jefe de Propaganda: CARLOS ALZOLA.
Representantes para EE. UU. y Canadá: THE N. DE FILIPPES Co. 851.— FIFTH AVENUE — New York, 17 N. Y.
Servicio Noticioso Extranjero: UNITED PRESS ASSOCIATION. — Servicio Fotográfico Extranjero: ACME. — Agentes y corresponsales en todas las ciudades y pueblos de Chile.
SUSCRIPCIONES: Un año, $ 1.296.—; seis meses, $ 686.—; tres meses, $ 336.— Valor del ejemplar del día: $ 4.— Ejemplares atrasados: $ 8.—

Santiago de Chile, lunes 20 de agosto de 1951

COMPENSACION IMPRESCINDIBLE

Debido especialmente a las malas condiciones en que se ha efectuado la siembra, parece indefectible que también en el año 1952 será necesario importar trigo para satisfacer las necesidades internas. Esto significa que será preciso destinar alrededor de 15 millones de dólares para tales adquisiciones.

Otros productos y artículos no menos indispensables recargan en forma extraordinaria nuestro presupuesto de divisas: el algodón, que ha subido en casi un 150%; la soda cáustica, con alzas similares; las lanas de merino, que han encarecido en cerca del 300%; el rayón, cuyo precio alcanza a más del doble, y, así, todas las materias primas necesarias para la vida del país.

El aceite, ya sea elaborado en sus semillas; la carne, el té, el café, la yerba mate, la mantequilla, entre los artículos alimenticios, experimentan iguales o mayores alzas aún, siendo tan crecidos como los anteriormente mencionados los precios mundiales de máquinas y equipos de producción, el de la gasolina y otros combustibles líquidos.

El conjunto de estos encarecimientos mundiales pesa sobre la población consumidora de Chile, que tiene que pagar más caro la carne, la harina, el aceite, el té, sus tejidos de algodón y de lana y todas las manufacturas, que se ven recargadas en sus costos por el mayor precio de materias primas o de los equipos de producción.

Pero como el alza es general en los mercados mundiales, también han experimentado sus efectos aquellos productos que nosotros exportamos. El cobre es uno de ellos, y el Gobierno de Chile ha reivindicado para sí el derecho a gozar de esta mayor entrada, para lo cual gestionó ante el Gobierno de los Estados Unidos un alza de 3 centavos en el metal rojo que se enviara a aquel país, y ha reservado, para ser vendido directamente por nuestro Gobierno, alrededor de 80.000 toneladas anuales, que se están colocando a precios que son justamente el doble de lo que se recibe del exportado a Norte América.

También han tenido alzas apreciables otras exportaciones nacionales, como la lana, el azufre, toda la producción de la minería auténticamente nacional, los artículos elaborados de cobre y otros metales, las maderas, el crin vegetal y animal, los productos agropecuarios y, en general, todo cuanto vendemos al exterior.

Pero sólo las mayores entradas derivadas del cobre ingresan como beneficio para la colectividad nacional. Los mejores precios del resto de las exportaciones van directamente a poder de los productores o de los intermediarios que las colocan en el exterior.

Y tan sólo unos pocos favorecidos gozan de los beneficios que les reporta un alza mundial de cotizaciones, que no obedece a esfuerzo ni sacrificio alguno de estos grupos beneficiarios de tal incremento de sus ganancias.

El país no puede seguir soportando nuevas alzas de sus precios de venta al detalle o por mayor, y como tampoco es posible resistir alzas solicitadas por los productores cuyas materias primas y demás gastos suben, es preciso buscar la ecuación compensatoria. Esta, a nuestro juicio, no es otra que la de formación de un fondo de nivelación de precios, que se alimentaría con una contribución de los exportadores favorecidos con las alzas internacionales, y cuyos fondos serían destinados a bonificar las importaciones que resultan más caras dados los precios del mercado mundial.

De otro modo, seguiremos por el camino del encarecimiento, de los reajustes de sueldos, salarios, precios y tarifas, que dislocan nuestra economía y amenazan la estructura material, política y social de la nación.

NOTAS DEL DIA

¿CUANTO CUESTA TENER CULTURA? ¿Cuánto cuesta en Chile ser un "hombre culto", bien informado, que satisfaga sus necesidades espirituales habitualmente, por medio del contacto con las ideas y la producción cultural de la época? Quiérase o no, dichas necesidades espirituales están hoy día profundamente ligadas a una infinidad de actos que cuestan dinero. Hay que leer por lo menos ciertos diarios, algunas revistas cultas, libros, comprar cuadernos con reproducciones de arte, y asistir a conciertos, a representaciones teatrales y a conferencias. Sólo estas últimas suelen ser gratuitas. Hagamos un cálculo mensual:

"La Nación" (hay que leer a Edwards Bello y Latcham)	$	120.—
"El Mercurio" (Alone y ciertas colaboraciones)		120.—
Revista "Ercilla" (informa sintéticamente)		32.—
"Nuevo Zig-Zag" (B. Subercaseaux)		40.—
Varias revistas francesas		200.—
"Pro-Arte" (para conocer la última novedad)		24.—
Revista de Filosofía		60.—
"Atenea"		40.—
T. Experimental y de Ensayo		100.—
Alejandro Flores (está mejorando su repertorio)		100.—
Teatros Atelier, P. Rex, y otros nuevos		400.—
Diez libros a un promedio de $ 100 c/u.		1.000.—
Un par de libros de arte, con láminas		900.—
Grabaciones de conciertos, para oír en casa		600.—
Cómodas cuotas mensuales para cancelar la radio-electrola		1.000.—
Conciertos sinfónicos, promedio		150.—
Conciertos de cámara, promedio		150.—
Otros conciertos sueltos, promedio		200.—
Tentaciones irresistibles de comprar ciertos libros o discos fuera de presupuesto		300.—
Total:	$	5.536.—
Agréguese a esto que se supone que una persona culta debe por lo menos alimentar a su mujer y a sus hijos	$	9.000.—
Agréguese también que es de suponer que una persona que se precia de culta debe pagar puntualmente arriendo, luz, gas, y otras menudencias		8.000.—
Agréguese, además, que ninguna persona culta permanecerá impasible en caso de enfermedad de alguno de los miembros de su familia, y comprará remedios después de consultar médico		1.000.—
Supóngase que una persona culta debe por lo menos vestirse, y vestir también a las personas que viven a sus expensas		5.000.—
Y agréguese finalmente que no porque se sea culto se va a dejar de gastar en cigarrillos, movilización y otros pequeños vicios propios y de la familia		5.000.—
	$	33.536.—

Moraleja: No se puede ser hombre culto y vivir al mismo tiempo como persona civilizada.— T.

DE JOAQUIN EDWARDS BELLO.—

EL DUO DE LOS PARAGUAS

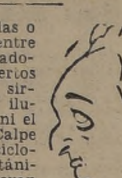

Hay dudas o disputas entre los charladores. En ciertos casos no sirven para iluminarnos ni el Espasa Calpe ni la Enciclopedia Británica. Se elevan las voces. ¡Le apuesto! ¡No pierda su dinero! En casa manejábamos un diccionario en el comedor, por si acaso. Yo me hice un archivo personal, cementerio de papeles viejos. A veces discutimos de naderías.

—A ver: ¿Cómo dice en los vagones de los ferrocarriles franceses: **Défense de se pencher au dehors, o défense de se pencher en dehors?**

Otros recuerdan los letreros que aparecen en las cubiertas o en los lavabos de los barcos ingleses, como por ejemplo los referentes al alquiler de sillas, en diversos idiomas. En portugués se dice: **allugamse cadeiras para o tombadilho**. ¿No es verdad que el portugués suena de manera muy agradable? Estos recuerdos, y a veces las disputas entre personas educadas, entretienen y enseñan. En días pasados la conversación derivó a un tema de zarzuela española; alguien su puso a entonar el aire popular en 1900, llamado "dúo de los paraguas", y la discusión brotó de que nadie se puso de acuerdo respecto del nombre de la zarzuela que incluía dicha canción. Un caballero catalán, con aire profético, versado en teatro y otras materias, declaró: Es de una obrita llamada "El año pasado por agua". Otro caballero español aprobó al catalán Yo dije que, según mis recordaciones, estaban equivocados. ¡Nada! ¡A casa y al archivo!

Vamos a ver. El dúo de los paraguas, del maestro Chueca, debió ser escrito en 1893, durante el apogeo, ahora inimaginable, del maestro, ídolo del pueblo de Madrid. Chueca fué el Mazantini y el Frascuelo del género chico. Dicho maestro falleció el 20 de junio de 1908. El cuatro de julio del mismo año, en el Teatro de la Zarzuela, en Madrid, en la función celebrada en homenaje a dicho maestro, la primera tiple, Matilde Pretel, y el caricato italiano Cesare Gravina, cantaron el dúo de los paraguas. En 1908 el mismo dúo fué cantado por María Palou, en el Apolo de la misma ciudad, llamado catedral del género chico, hoy desaparecido. En los periódicos españoles que recorro, muy diversos, no encuentro datos exactos respecto del nombre de la pieza y del día de su estreno. De Chueca se ocuparon las personas de todas las categorías: la tabernera, la portera, el chulillo de las Vistillas, el tocayo Federico Nietzsche y D. José Ortega y Munilla, padre de D. José Ortega y Gasset. Desde Turín escribió Nietzsche a su amigo Gast, con fecha 6 de diciembre de 1888. Decía: "Considerable ampliación de la noción opereta. He oído dos veces una opereta española: La Gran Vía, éxito de Madrid. No es cosa de importancia. Para saborearla es preciso ser plebeyo". Admiró el ingenio del compositor, y añadió: "No puede ser sino la carcajada siniestra de un pueblo aniquilado, sin oriente espiritual". Siempre excesivo el autor de **La Gaya Scienza**. ¿Por qué no pudo ser el capricho musical de un Goya compositor? Todo esto pertenece a un tiempo que se fué, y que vive solamente en evocaciones de unos pocos viejos.

Volvamos al dúo de los paraguas. En el periódico argentino **Ya está**, número de 1930, encontré una anécdota teatral uruguaya, de 1894. Dice el autor Manuel Hernández: "Se representaba la zarzuela, entonces en boga, **De Madrid a París**, en la que hay aquel célebre dúo de los paraguas. Se inició por el actor cómico, que era Julio Ruiz: "Hágame usted el favor de oírme dos palabras, tan sólo dos palabras..." La tiple, que lo era Carmen Perales, replicó: "¡Y si nos viera juntos mi mamá!" El cómico siguió: "Tapándonos así no nos verá". La Perales notó que Julio Ruiz, según su costumbre, había bebido de más. Hizo ademán de beber con la mano y cantó: "Me han dicho que está usted un poco de aquí". Julio Ruiz pagó, en perfecta armonía con la música: "Son habladurías que andan por ahí". Aplausos y risas".

Quedamos en que la zarzuela en boga el año 1894, en Montevideo, en la que cantaban el dúo de los paraguas, se llamaba: "De Madrid a París". En mi lista de las zarzuelas que se representaron en Valparaíso figura "De Madrid a París", y no "El año pasado por agua". Sin embargo, por esa época, según el cronista De la Puente, apareció en Eldorado de Barcelona un cartel que anunciaba: "Con motivo de las pertinaces lluvias de estos días se pondrá en escena la obra de actualidad: El año pasado por agua". ¿Sería ése el nombre que daban en Barcelona a la zarzuela con el dúo en cuestión? Las tiples de entonces eran Isabel Brú, Felisa Lázaro y Matilde Pretel.

Además, recuerdo que escuché el dúo famoso por vez primera en el Victoria de Valparaíso, por el actor Campos y una actriz de apellido Toscano. ¿Fecha? No recuerdo. Acaso tuvo esa zarzuela dos títulos, lo cual era común, así por ejemplo: María, o La hija de un jornalero; Treinta años, o La vida de un jugador; Pobre cordero, o En el baile de máscaras; Luis el tumbón, o Despacho de huevos frescos; El silencio de una madre, o Paquita la tormentosa; Flor de un día, o Espinas de una flor.

En París, allá por 1908, cantaban cierta canción de paraguas. Las palabras, de memoria: **Je l'ai recontré boulevard Bonne Nouvelle, il pleuvait tres fort, je lui offris mon bras**... El paraguas fué un motivo poético y erótico. Basta.

Guardo mis papeles. Retratos de tiples. Teatros demolidos. El maestro Chueca en el baile flamenco. Cartas de Nietzsche, crónicas de periodistas de ayer. Cada papel ha vuelto a su nicho en el cementerio, archivo, fichero... ¡Vanidad!

J. E. B.

LA ENTREVISTA DE HOY.—

EL RITMO DE RECUPERACION BRITANICO

El lunes de la próxima semana nuestro Embajador ante S. M. Jorge VI regresará a Inglaterra. Quince días en Santiago —cumpliendo deberes familiares, atendiendo a su madre enferma— que deseaba pasar estrictamente en privado, sin contacto alguno con la prensa, se rompieron ayer tarde, cuando le recordamos, al pasar, sus días también agitados cuando desempeñó el cargo de Redactor Teatral de LA NACION. El antiguo periodista no pudo negarse a formular rápidamente algunas impresiones.

—Inglaterra —dijo—, junto con Estados Unidos y demás repúblicas democráticas, sigue trabajando intensamente para impedir que Rusia continúe su política de atropellos y penetración comunista. El rearme de Gran Bretaña está comenzando a influir poderosamente en el ánimo de Moscú. Las últimas actitudes contemporizadoras de los Amos Rusos revelan el efecto que les ha hecho la actitud decidida de las naciones democráticas. Esto no quiere decir que yo crea que Rusia ha abandonado sus planes imperialistas o sus afanes de crear dificultades. Las democracias tienen que seguir en su actitud de alerta, pues el peligro subsiste. Rusia no abandonará fácilmente su afán de agresión, y el comunismo no amainará en sus pretensiones de dominar el mundo libre.

"Mientras tanto, las relaciones de Gran Bretaña con Chile tienden cada día a hacerse más estrechas y cordiales. Hay en Inglaterra un intenso y renovado deseo de conectar mejor su economía con los países latinoamericanos. La llegada a Santiago de múltiples misiones comerciales inglesas en búsqueda de tantos productos que la economía británica necesita, prueba los nuevos rumbos que asume el comercio de Inglaterra. Se han estudiado ya nuevas fórmulas de intercambio comercial, principalmente en lo que se refiere a adquisición de cobre y azufre, que tanto necesitan las industrias británicas.

Nos añade el Excmo. señor Bianchi, que el ritmo de recuperación inglesa es muy seguro. Está impulsado por planes eficientes y efectivos del gobierno, a los cuales colabora con interés la ciudadanía entera. "Especialmente —nos dice— se ha advertido este año una mejoría general en la economía privada. Se debe a múltiples factores en que intervienen el gobierno y

el pueblo británicos. También ha contribuido a ello la enorme afluencia de visitantes, con motivo de la celebración del Festival de Gran Bretaña. Turistas de Estados Unidos, Europa, y especialmente de América Latina, han puesto una nota de animación y colorido en las generalmente silenciosas calles de Londres".

"Los periodistas chilenos que actualmente están en Gran Bretaña —nos expresa luego— podrán imponerse "de visu" del éxito de la recuperación de la economía de Gran Bretaña. El gobierno les ha preparado un amplísimo programa de visitas que incluyen desde el Parlamento hasta el desarrollo de los últimos planes industriales o mineros".

"La recuperación ha sido casi completa —añade—. El pueblo inglés está contento, y goza actualmente de un alto standard de vida. Ropa, alimentación, educación pública, sanidad, medicina, etcétera, alcanzan y favorecen a todas las clases sociales. La edificación ha hecho progresos extraordinarios. Aunque todavía los planes del gobierno no están completos, ya se ha cubierto la enorme destrucción de hogares provocada por la guerra. Inglaterra cuenta actualmente con los procedimientos, la técnica y los tipos de casas más interesantes del mundo. Las Exposiciones que anualmente se hacen en el Olympo de Londres atraen a enormes multitudes deseosas de conocer las últimas creaciones arquitectónicas en casas baratas, con características realmente revolucionarias. Creo que ya Inglaterra ha producido "la casa ideal" del mundo futuro."

Elogia luego, el señor Embajador, la labor de difusión cultural que realiza en beneficio de América Latina en general y de Chile en especial, el British Council, acción en que compite con el Hispanic Council, que preside generosa y eficazmente Lord Davidson. Merece también su reconocimiento especial la BBC. "Su Departamento Latino-Americano trabaja sin cesar —dice— por darnos a conocer en nuestras riquezas culturales, en nuestro pasado y en nuestras posibilidades. La BBC es el sistema radial, a mi juicio, más completo y eficaz del mundo entero, tanto por sus programas variadísimos, como por la alta calidad artística e intelectual de sus transmisiones."

El Excmo. señor Bianchi hace finalmente recuerdos gratos de muchos chilenos que en Londres han dejado magnífica impresión de talento, esfuerzo y dinamismo. Vienen a sus labios los nombres de Pedro de la Barra, Malucha Solari, del profesor señor Honorato, que estudió Medicina Sanitaria; del señor Astorga Ramírez, que perfeccionó sus estudios sobre genética; del señor Torricelli, que vió en Inglaterra los enormes adelantos de la industria maderera. Ellos y muchos otros chilenos que han vivido en Londres, han dejado allá grato y digno recuerdo. Estoy seguro también de que deben haber traído a Chile una inolvidable impresión de la gentileza británica. "Ellos son —agrega— los mejores eslabones que unirán cada día más estrechamente a Chile con Gran Bretaña."

Pero no podía terminar la entrevista sin una pregunta sobre teatro. El Excmo. señor Bianchi, durante cinco años, analizó hábil y enjundiosamente, desde estas páginas, el movimiento teatral y cinematográfico chileno. Por esto mismo no niega, a pesar de la cortedad de su tiempo, una respuesta:

"Londres mantiene una actividad teatral difícilmente superada, dice. Si Sommerset Maugham y Elliot son los novelistas de moda, Try es el autor teatral que conquista los mejores aplausos. Actualmente Lady Vivien Leigh y su esposo, Laurence Olivier, están ofreciendo día por medio dos grandes éxitos teatrales: "Antonio y Cleopatra", de Shakespeare, y "César y Cleopatra", de Bernard Shaw. Es un ejemplo de lo que se hace en un teatro. Y Londres es precisamente la ciudad de los teatros. ¡Imaginen ustedes!"

LISANDRO ARRIAGADA

AL MARGEN DE LA ACTUALIDAD INTERNACIONAL.—

JAPON, RUSIA Y OCCIDENTE

El 12 del pasado mes de julio se publicó en Washington el texto preliminar del Tratado de Paz del Japón con las potencias que lo derrotaran en la segunda Guerra Mundial. Un mes después, el 13 del presente, se ha entregado el texto definitivo, cuyas variantes con respecto al primero no podemos apreciar, por cuanto aquél aún no ha sido transmitido por los cables. Pero suponemos que no serán muchas ni substanciales.

El 10 de junio ya la Unión Soviética había formulado una protesta contra el proyectado tratado, estimándolo como un paso hacia una agresión a ella misma y a la China comunista. Tres días antes de dar a la publicidad el texto preliminar del tratado, el Gobierno de la Casa Blanca respondió la nota del Kremlin, tranquilizándolo en lo que mira a la naturaleza eminentemente pacifista del proyectado convenio internacional, y renovándole su invitación a concurrir a la firma del mismo en la Conferencia de San Francisco del próximo 4 de septiembre.

Había la persuasión de que la Unión Soviética, después de haber negado su colaboración en el estudio y redacción del Tratado, se abstendría de concurrir a su firma. Pero como lo sorpresivo y desconcertante parece ser una de las características de la política moscovita —tal como lo fué de la del tercer Reich—, he aquí que el 13 del presente Rusia nos dejó con un palmo de narices al anunciar solemnemente su propósito de asistir a la Conferencia de San Francisco. Al punto menudearon las conjeturas de los observadores y corresponsales acerca de los objetivos que podrían haber movido a Moscú para dar tal paso, objetivos que desde el primer momento no se supusieron del todo inocentes.

Muy pronto se despejó la incógnita: el Kremlin se proponía hacer varias objeciones al tratado, como, por ejemplo, a sus cláusulas que autorizan el rearme del Japón, el incremento de su industria, exención de indemnización, etc. Era obvia la composición de lugar: Rusia acudiría a San Francisco tal como a la Conferencia de los Adjuntos en París o a la que actualmente se desarrolla en Kaesong: a poner tropiezos, a estorbar, a obstruir. La delegación soviética tendrá por jefe al Vicecanciller Andrei Gromyko, y por uno de sus miembros integrantes al Embajador ruso en Londres, G. N. Zaburin, ambos conocidos por su habilidad en las tácticas dilatorias, la que evidenciaron, el primero en París, y el segundo, en relación con el hasta hoy frustrado tratado de paz con Austria.

No ha podido menos que comprender Rusia que el Tratado de Paz con el Japón, próximo a firmarse, constituye uno de los triunfos positivos y de grandes alcances de la diplomacia occidental en la postguerra. Cuando Moscú creyó posible adueñarse de Corea entera, le pareció seguramente menos urgente y necesario participar en los arreglos de paz con el Japón. Pero, afirmados férreamente los norteamericanos y aliados en aquella península, el alineamiento definitivo del Estado del Sol Naciente al lado del mundo occidental resulta para la posible estrategia rusa de la futura guerra mundial un contratiempo gravísimo. De aquí su afán de poner objeciones, a la hora undécima, a un tratado en cuya redacción desdeñó participar en su oportunidad.

Pero el Gobierno de Washington no ha querido llamar a engaño al de Moscú, y se ha anticipado a informarle de que la próxima Conferencia de San Francisco no es para "reanudar las deliberaciones sobre las condiciones de paz", sino lisa y llanamente para **firmar** el tratado, cuyo texto ya publicado es **definitivo**.

Entretanto, cábenos señalar dos hechos auspiciosos. En un primer momento, el Gobierno de las Filipinas expresó una abierta disconformidad con el proyectado Tratado con el Japón, el cual, al decir del Canciller señor Carlos P. Rómulo, "llenó al pueblo filipino de amargura y desilusión". De esto hace algo más de un mes. Ahora se ha anunciado que Filipinas firmará el Tratado y que, además, tiene acordado otro, de defensa recíproca, con el Gobierno de Washington. Este tratado filipino-americano será otro eslabón en la gran cadena de la defensa democrática en el Pacífico frente al poderío comunista instalado en el continente asiático. También podría servir, naturalmente, para proteger al pueblo filipino, una vez ya víctima de la belicosidad nipona, para el caso de algún improbable resurgimiento de ésta...

Al abrir un breve período de la Dieta nipona, convocada para considerar el próximo Tratado de Paz, el Primer Ministro, Shigeru Yoshida, formuló hace cuatro días unas declaraciones que son un excelente augurio para la próxima incorporación oficial del Japón a la convivencia de las naciones democráticas. Expresó Yoshida que "el Tratado de Paz, pese a su espíritu de reconciliación y confianza, no puede borrar el hecho penoso de que Japón es un país derrotado... Con todo, me atrevo a decir que el tratado, tal como ha sido redactado, es justo y generoso, y que no tiene parangón en la historia". Añadió que el mundo democrático bien puede confiar en que no resucitará el espíritu belicoso y agresivo de su nación.

VERAX

CAMARA LENTA

Dos Juzgados están a punto de derrumbarse.

Dada la lentitud de la justicia, es de esperar que demoren en llegar abajo.

Máximo Séveros

I. DE CONMEMORACION HISTORICA RINDIO HOMENAJE AL HEROE

El Instituto de Conmemoración Histórica adhirió ayer a los homenajes al Padre de la Patria rindiendo uno ante el monumento a las 17 horas. El acto al cual asistieron altas autoridades militares y civiles se inició con una marcha interpretada por la banda del Regimiento de Ingenieros.

A continuación pronunció una breve alocución patriótica el secretario del Instituto, don René Arabena Williams; el presidente, don Enrique Vergara Robles, colocó una ofrenda floral ante el monumento a nombre de la Institución. Posteriormente el poeta don Roberto Meza Fuentes recitó el poema "Junto al padre", del cual es autor.

Antes de ser arriadas las banderas, la banda de ingenieros tocó una diana, terminando el acto con una marcha.

CARTAS AL DIRECTOR

("Quisiera tener un diario escrito por el público".— Ibsen).

La mujer debe jubilar a los veinticinco años de servicio

Señor Director: La jubilación de la mujer que actúa en la Administración Pública, a los 25 años, será una obra de justicia social. Estimo que la mujer que dedica su existencia al trabajo en la oficina o en el laboratorio, para ganarse su sustento, debe ser considerada como un elemento efectivamente útil a la patria. La dictación de una ley de esta naturaleza, con humana comprensión y espíritu democrático, constituiría un triunfo y reconocimiento efectivo para la mujer chilena. Todos comprendemos que el trabajo de la mujer es más sacrificado que el del hombre, si se considera que de todos modos tiene que dedicar el tiempo de descanso a labores imprescindibles en el hogar, sea en la atención de sus esposos, hijos, padres, etc. — **Manuel Ubilla S., Carnet 601743.**

No cumplen programas que anuncian, en cine de barrio

Señor Director: Ocurre algo insólito en el cine Navia, situado en Samuel Izquierdo frente al paradero de los buses 45, de la ENT. El domingo 29 del mes pasado asistí a presenciar el programa rotativo, que se anunciaba con tres películas. La función siguió correctamente hasta la segunda película, y la última fué sencillamente suprimida, sin que los empresarios se dignaran dar siquiera la menor excusa al público engañado. Esto, según supe, se venía repitiendo con frecuencia en este teatro, por lo que los asistentes se sienten burdamente engañados. Ojalá que las autoridades encargadas de controlar estos espectáculos tomaran nota de este reclamo a fin de impedir este procedimiento.— **J. N. M.— Carnet 3013380.**

Profesores en servicio deben pedir también por jubilados

Señor Director: Soy jubilada del magisterio, con 32 años de servicios. Estoy enferma e inservible, pues mi trabajo fué siempre duro. No existían las comodidades que tienen ahora los maestros, y es por eso que el porcentaje de jubilados sanos es muy poco. Antaño los maestros debíamos hacer clase todo el día; hoy en la generalidad, se hace clase sólo medio día. Los maestros de hoy piden aumentos de sueldos y efectúan huelgas para conseguirlo. No se acuerdan de pedir un miserable reajuste para sus compañeros que abrieron el camino, y que hoy yacen abandonados en su vejez. Esto se llama egoísmo, señor Director, y ojalá que no tengan que sentir más tarde la realidad del refrán que dice: "con la vara que mides, serás medido", pues ellos también jubilarán algún día y el olvido de sus situaciones económicas llegará también para ellos.— **S. N. S.**, carnet 43260, Rengo.

Luz y caminos pide Tegualda; cobran promesas de diputados

Señor Director: La localidad de Tegualda, tan cercana a la zona que sirve la planta hidroeléctrica de Pilmaiquén, sigue esperando pacientemente que se le proporcione luz eléctrica. Los parlamentarios señores Alfonso Campos Menéndez, Pedro Medina y Quintín Barrientos han prometido arreglar esta situación desdorosa de Tegualda. Han repetido las seguridades de que tendremos luz; pero hasta ahora nada. Pedimos que se cumplan estas promesas. Ultimamente se había dispuesto una inversión de 400.000 pesos para el camino de Tegualda a Crucero, obra ésta de suma necesidad. Una nueva orden dispuso que ese dinero fuera invertido en obras de construcción en Puerto Montt, permitiendo así que continúe el aislamiento de Tegualda, ya que no tiene otra salida que la de los trenes que hacen el recorrido tres veces a la semana. Es indispensable, también, la pronta expropiación de los terrenos por donde pasará el camino que unirá a Tegualda con Centinela, para salir a Frutillar y aprovechar así en forma la distribución de la abundante producción agrícola de esta zona.— **Carlos Fonseca Rivera,** Estación Tegualda.

Aplaude final de concurso de comedias de una emisora radial

Señor Director: Quiero, por intermedio de la Sección "Cartas al Director", felicitar a la Radio O'Higgins y al señor Sócrates Villarroel, por el concurso de comedias realizado últimamente. El señor Villarroel, autor de la obra "Juicio por Traición", enfoca las consecuencias de la guerra en un tema moralista y hasta filosófico. Al seleccionarlo, la Radio O'Higgins se anotó un verdadero acierto. El autor se aleja de los trillados dramas familiares, de los episodios romanticones tan en abundancia, y pulsa un problema de interés general y de actualidad, por la situación mundial reinante. Estimo que esta comedia debiera retrasmitirse.— **Domingo Soto B.**

Sobre construcción de la nueva Escuela de Medicina

Señor Director: Atraído por la curiosidad, he entrado al Palacio de Bellas Artes a ver la exposición de los proyectos que participaron en el concurso de la Escuela de Medicina. No entiendo de pedagogía, de medicina ni de arquitectura, pero me atrevo a formular algunas opiniones que coinciden con las de casi todos los otros profanos en la materia que presenciaban la exposición.

Me parece, desde luego, que si se levanta un verdadero monumento de la arquitectura chilena, como será la Escuela de Medicina, tenemos el deber de construir algo que realmente represente nuestro grado actual de cultura.

No tengo autoridad ni conocimientos para entrar a discutir la arquitectura moderna, pero me imagino que debe tener, como todas las arquitecturas precedentes, ciertos principios de ordenación y limpieza, principios que se advierten en todos los proyectos presentados, con excepción del premiado.

Comprendo que debe haber muchos factores técnicos que no puedo apreciar, como serían tal vez la economía, la estructura o detalles del funcionamiento, pero ya que no se trata de un edificio con fines comerciales sino de un templo destinado a la difusión de la cultura, creo que se podrían hacer algunos sacrificios en favor de una arquitectura más representativa.

Si estoy equivocado, son muchos los que están en mi error, y sería entonces interesante pedir al jurado del concurso que publicara una explicación del fallo, instruyendo así al público sobre un asunto del que nada entiende, pero que a todos interesa.— **Un lector. Carnet 198[illegible]**

El Correo contesta reclamo del Sanatorio de Putaendo

Señor Director: Con respecto a una reclamación aparecida en ese diario, en cuanto a que se pierde correspondencia de los enfermos en Putaendo", refiriéndose a los enfermos del Sanatorio, puedo manifestar al señor Director, que la correspondencia, tanto ordinaria como registrada, se expide normalmente por la Oficina de Putaendo. Tenemos conocimiento de que la Dirección del Sanatorio abre las encomiendas, para evitar el ingreso de cigarrillos, licores, etc. dañinos a los enfermos. La Oficina de Correos de Putaendo no ha recibido reclamo alguno sobre pérdida de correspondencia y el Director del Sanatorio de Putaendo, contestando el requerimiento de Correos de Putaendo ha manifestado que no le es posible proporcionar ningún antecedente sobre el particular porque ningún enfermo le ha hecho reclamo sobre el asunto (Los firmantes sólo anotan en la carta números de carnets de identidad.) Por lo tanto, estimo señor Director, que el reclamo es totalmente infundado, en cuanto se refiere a los servicios de Correos de la Provincia de Aconcagua.— **Raúl Riveros Rivera,** Administrador subrogante de Correos y Telégrafos de Aconcagua.

No funciona la Escuela Pública de "Lo Abarca"

Señor Director: Deseo hacer pública mi más enérgica protesta por la poca o nada preocupación que demuestra el Inspector de Educación de San Antonio al no designar, después de cinco meses de acefalía del cargo, a un profesor para la Escuela de Lo Abarca. Debido a esta situación esta escuela se encuentra cerrada y hay más de setenta alumnos que no tienen dónde recibir educación. El edificio que ocupaba la Escuela es de propiedad fiscal, lo que significa que el Fisco no tiene desembolsos que hacer por el concepto de canon de arriendo.

Todo lo contrario sucede en Lo Zárate, localidad en la que el edificio escolar es arrendado y por el cual el Fisco paga diez mil pesos, y la profesora que atiende las clases reside en Lo Abarca, que dista dos y medio kilómetros de Lo Zárate.

Creo que sería más lógico que se ocupara el edificio fiscal de Lo Abarca, ya que la profesora reside ahí, y se obligara a los alumnos de Lo Zárate a ir a clases, en lugar de obligar a la profesora a hacer el viaje todos los días. En el plantel de la localidad nombrada primero caben todos los educandos de ambos lugares, cosa que no sucede en el de Lo Zárate. — **Carnet 14877. Lo Abarca.**

Mala atención en una pastelería

Señor Director: Quiero dejar constancia en ese rincón del público, que en la sucursal de la Pastelería "La Selecta" que se encuentra ubicada en la calle Merced al llegar a la Plaza de Armas, las empleadas que atienden al público son sumamente descorteses, desconfiadas e insolentes con la clientela; cabe destacar que antes que una persona haga un pedido, ya están exigiendo el vale correspondiente, sin saber el total del pedido que pueda hacer el cliente; si alguien quiere servirse un pastel, insistentemente lo obligan a sacar el vale con anticipación; esto es demostrarle al consumidor la enorme desconfianza que existe en esa pastelería para con todos sus clientes; además de esto, he sufrido un engaño, pues en una parte bastante visible se encuentra un letrero que dice: "Turrones todo el año", pero al solicitarlo, se le contesta con negativa; esto ya me ha pasado siete veces consecutivas y sigue impertérrito el engañoso letrero.

Pido, como sería la petición de todos los clientes, que el elemento dependiente que atiende dicha sucursal trate en mejor forma, y si no le es posible, que aprende un poco de urbanidad, cultura y educación para tratar a los consumidores, que son ellos los que, con su aporte de compras, ayudan a su subsistencia.— **Carnet 1400513.** Santiago.

Quiere que labor de escritor chileno no sea tan amargada

Señor Director: Muchas veces me he deleitado con los libros y artículos de nuestro gran [illegible] que todo lo encuentra mal, nuestro gran escritor don Benjamín Subercaseaux. Aunque sólo lo fuera por variar, ¿por qué el señor Subercaseaux no escribe un artículo entero aplaudiendo algo? ¿Por qué no pone sus maravillosas dotes de escritor al servicio de la alegría, en vez de criticar tanto? Es algo tan cansador encontrarse a cada paso con la detallada descripción de los sobradamente conocidos defectos de la humanidad. Recordemos que cuando Cristo pasó ante el cadáver de un perro, que sus discípulos miraron disgustados, después de contemplarlo, dijo solamente: "Qué hermosos dientes". Si el señor Subercaseaux hubiera estado allí, seguramente habría dicho: "¡Qué barbaridad! ¡El servicio de recolección de basuras está cada día peor!". El Sr. Subercaseaux, que se siente calificado para educar a tantos chilenos, que nos dé lecciones prácticas de buen humor y de buena voluntad. Si en vez de vinagre y caras disgustadas, todos pusieran una sonrisa de optimismo y buena voluntad, la vida se haría más agradable y no habría tantos enfermos neuróticos, cerosos, hepáticos y neuróticos en general.— **C. Serena L.**

HOMENAJE ANTE LA TUMBA DEL PROCER

Hoy se cumplen 173 años desde el día del nacimiento del prócer máximo y Padre de la Patria, General don Bernardo O'Higgins. La ciudadanía de todo el país, con la participación sobresaliente de las Fuerzas Armadas, ha rendido en estos días el homenaje de veneración a quien entregara lo mejor de su vida no sólo por la causa de la creación de la República, sino que por la libertad de América. Por eso las palabras pronunciadas a las 11.30 horas de ayer, frente a su tumba en el Cementerio General por el Vicario Castrense, señor Teodoro Eugenín, reavivaron el fervor patriótico de miles de ciudadanos, cuando dijo: "Una emoción profunda sacude nuestros espíritus al contacto de las cenizas que se encierran en esta tumba más que secular. Es la emoción del que viene a aprender cada año en esta cátedra de la muerte y de la vida, cómo se vive por la Patria, con honor, y cómo se muere también por ella, con gloria".

La romería a la tumba del General se organizó a las 10.30 horas en el Parque Recoleta, junto al río Mapocho. Luciendo uniformes de parada la Gran Banda de la Guarnición de Santiago encabezó el cortejo hasta el Cementerio General, por Avenida La Paz, seguido del Destacamento de Banderas que integraban portaestandartes de las Escuelas Militar, de Ingenieros Militares y Telecomunicaciones; de los Regimientos "Tacna", "Cazadores" y "Maturana"; de los Batallones de Servicios y de Administración y de los Arsenales de Guerra.

Iban a continuación delegaciones de un Jefe y cinco oficiales de Escuelas, Institutos y Comandantes de Unidades. Comandaba la columna de las Fuerzas Armadas, el comandante don Alfredo Baeza Arrate, e iban a continuación de las tropas, delegaciones de numerosas instituciones patrióticas, entre las que anotamos la Cruz Roja de Chile, Defensa Civil de Chile, Federación de Suboficiales en Retiro, delegaciones de numerosas brigadas de boy scouts y sociedades mutualistas.

MISA DE CAMPAÑA

Llegada la columna frente a la tumba del General O'Higgins, un Capellán del Ejército ofició una misa de campaña, una vez que el Grupo de Veteranos del 79 hubo tomado colocación en un sitio de honor, junto al Panteón.

Terminada la misa, el Vicario General Castrense, señor Teodoro Eugenín, pronunció una alocución patriótica en la que entre otras cosas dijo: "Una emoción profunda sacude nuestros espíritus al contacto de las cenizas que se encierran en esta tumba más que secular. Es la emoción de los hijos al evocar la memoria y el recuerdo del padre a quien se debe la existencia y la suma de los bienes que preside la libertad. Es la emoción del que en silencio viene a ver si late aún aquel corazón gigante que derrochó la entereza de su alma en la libertad de América. Es la emoción del hombre de armas que viene a decirle en muda oración: "La enseña de la Patria que iluminó tus triunfos se refleja inmaculada en las pupilas de los soldados y en el bronce de nuestras limpias armaduras. Es la emoción, en suma, del que viene a aprender cada año en esta cátedra de la muerte y de la vida, cómo se vive por la Patria, con honor, y cómo se muere también por ella, con gloria".

Oficiales de las unidades de la Guarnición Militar, acompañados de dos suboficiales, depositaron en seguida numerosas ofrendas florales. Otro tanto hicieron las delegaciones de instituciones patrióticas y de boy scouts. Entretanto, la Gran Banda de la Guarnición ejecutó un trozo de la "Oración" de la Gran Retreta, terminado el cual el Destacamento de Honor presentó armas.

OTROS ACTOS DE AYER

A las 11.30 horas se realizó un acto cultural y deportivo en el Estadio Recoleta, luego de una misa de campaña. Concurrieron a esta ceremonia casi todas las Escuelas y Clubes del barrio.

A las 14.30 horas, por una cadena de Radios de la "Cooperativa Vitalicia", se realizó el homenaje de Radio Escuela Experimental del Ministerio de Educación, con la cooperación de la Asociación de Broadcasters.

A las 14.30 horas, en el Hogar de la Sociedad de Artesanos "La Unión", y con la participación de la Brigada de Boy Scouts "Benjamín Franklin", hubo ayer un acto artístico musical que se vió muy concurrido y en el que el Presidente de la Brigada, don Antenor Bruna López, en un discurso recordó los hechos sobresalientes de la vida del Padre de la Patria. Se desarrollaron varios números artísticos y culturales, y a continuación el presidente de la Sociedad, don Osvaldo Godoy C., rindió homenaje al General Bernardo O'Higgins. La Caja Nacional de Ahorros, asociándose al homenaje, hizo entrega de premios a los boy scouts, rovers y lobatos más distinguidos por su conducta, asistencia, espíritu scoutivo y afición artística.

La velada artística que, como acto oficial, debía celebrarse ayer en el Teatro Municipal, fué suspendida hasta nueva oportunidad, por inconvenientes insubsanables.

EL EJERCITO RINDE HOMENAJE AL PROCER. — Tropas de la Guarnición Militar rinden hoy, a las 10.30 horas, al pie de su monumento en la Alameda, un homenaje al Padre de la Patria, General don Bernardo O'Higgins, con motivo de cumplirse 173 años de su natalicio. En el grabado vemos a las tropas durante la romería realizada ayer al Cementerio General para rendirle homenaje en su tumba. Este acto patriótico y el de hoy constituyen los números sobresalientes de la "Semana O'Higgins".

EN UNA RESIDENCIAL TERMINO LA HUELGA DE HAMBRE, DE CALAMA

Los once obreros de Chuquicamata que se encontraban en "huelga de hambre" en la plaza de Calama, se trasladaron antenoche a la Residencial Ramírez, de la misma ciudad.

En esta forma han puesto término a su posición de rebeldía, que ya había flaqueado cuando, hace algunos días, se descubrió que eran alimentados de noche y pernoctaban en un autobús.

Hoy esos once obreros deberán contestar la proposición de la Chile Exploration de pagarles sus jornales y desahucios de acuerdo con la legislación vigente. Es el caso recordar que iniciaron la "huelga de hambre" porque no les permitían la entrada a Chuquicamata y que la empresa no los acepta porque están procesados por la justicia ordinaria y en libertad bajo fianza.

HOY HACE...

(DE LA PAGINA 13)

el tema "Grandeza de O'Higgins en la gloria y en la adversidad". La parte musical de este acto estará a cargo del Conservatorio Nacional de Música.

ADHESION EN EL ROTARY CLUB DE SANTIAGO

Por su parte, el Rotary Club de Santiago, en la sesión que celebrará el miércoles, rendirá un homenaje patriótico al prócer don Bernardo O'Higgins. Con este motivo el presidente de la institución se refirirá al natalicio del héroe y se izará en el mástil rotario la bandera de la patria, entonándose el Himno Nacional por todos los rotarios.

El Comité de Interés Público, del Rotary Club de Santiago, tendrá a su cargo la dirección de este número preparado por esta institución como adhesión a las festividades que se están desarrollando en el natalicio de O'Higgins.

NUEVA DIRECTIVA ELIGIERON DUEÑOS DE ESTABLECIMIENTOS COMERCIALES. — Los señores Horacio González, Guillermo Galmez, José Frabasile, Antonio Salamero y José Lamas Deick fueron elegidos ayer directores del Sindicato Profesional de Dueños de Establecimientos Comerciales, en la sesión que se celebró en el Círculo Español. Después de la elección se ofreció un almuerzo en los comedores del Círculo, durante el cual hicieron uso de la palabra el señor Horacio González, presidente del Sindicato, quien se refirió a los problemas que afronta el comercio, especialmente en lo que se refiere a impuestos y controles estatales; el señor Ernesto Barros Jarpa, presidente de la Confederación de la Industria y del Comercio de Chile, hizo un llamado a la unidad gremial. Luego habló el señor Antonio Salamero, quien dió a conocer la labor que el nuevo directorio deberá desarrollar en beneficio del comercio. El almuerzo, al que asistieron más de doscientas personas, se prolongó hasta después de las 16 horas. En la foto, un aspecto de la mesa de honor.

DIRECCION GENERAL DE OBRAS PUBLICAS

COMISION EJECUTIVA LEYES 8,412 Y 9,895

A contar desde hoy lunes, y por el plazo de 15 días, solicítase la inscripción de contratistas de demoliciones para efectuar las correspondientes al sector Avenida Bulnes, a base de propuestas.

Antecedentes e informes pueden solicitarse en la oficina del secretario de la Comisión Ejecutiva, abogado señor Armando Iribarren, Morandé 71, 5.o piso, Sección Urbanismo, todos los días, de 16 a 18 horas.

EL PRESIDENTE DE LA COMISION

5 STORANDT,

colchones CIC

auténticos en ALMACENES Paris

ALAMEDA Y SAN ANTONIO

CREDITOS RELAMPAGOS

NUEVO SISTEMA QUE IMPLANTA SASTRERIA Enrique Guendelman SAN DIEGO 227 (DONDE HACE RINCON)

AMBOS para hombres, confeccionados con casimires de pura lana, modelos: cruzados y derechos, varios colores, óptima terminación,

$ 1.695.-

TRAJES de medidas, en fino casimir, cruzado y derecho,

$ 2.850.-

CASIMIRES POR METROS

ABRIGOS para hombres, hechos con paños de pura lana, modelo derecho, totalmente forrados con fina seda,

$ 1.050.-

Traje sastre para señora, fina gabardina y casimires.

AMBOS para niños de pantalón corto, confeccionados con franelas de pura lana, en colores unidos, modelo derecho de 2 botones, carteras de parches.

SASTRERIA ENRIQUE GUENDELMAN SAN DIEGO 227 "DONDE HACE RINCON"

¿Sabe firmar? ¿si?

¡y entonces... QUE ESPERA PARA SER PROPIETARIO!

CUALQUIER EMPLEADO PARTICULAR PUEDE SER PROPIETARIO ahora...

sin mas trámite que una firma!

NO HAY NADA QUE PAGAR...
NO HAY DINERO QUE DESEMBOLSAR...
NO HAY MOLESTIAS QUE SUFRIR...

solamente firmar para que la Empresa Constructora LAS CONDES...

facilitando su próxima operación de EDIFICACION

le entregue un sitio totalmente urbanizado en el Sector Residencial ESTADIO ITALIANO

NO SE COBRA COMISION
venta directa de sus propietarios

PLANOS, DETALLES Y AMPLIOS INFORMES EN

EMPRESA CONSTRUCTORA LAS CONDES
MAC IVER 142 (entrepiso)
Oficina 105

Atención permanente en el terreno Sabados y Domingos

Movilización desde nuestras Oficinas a su disposición diariamente

en el mismo barrio donde la Empresa está construyendo ya casas para empleados particulares Ahora, VENDE los terrenos adyacentes para que CUALQUIER EMPLEADO PARTICULAR, AUNQUE NO TENGA PRESTAMO NI OPERACION APROBADAS pueda cumplir el sueño de su vida: SER PROPIETARIO!

El nombre del prócer perpetuado en base militar de la Antártida

SOLUCIONADO PROBLEMA POBLACION LAS CASAS

En la mañana de ayer se llevó a efecto en la Hostería Cerro Navia la asamblea general de la Población Las Casas, a fin de debatir algunas dificultades que se suscitaron con el propietario de dicha población, don Eduardo Castro Farías.

Conocidos los últimos antecedentes relacionados con dichos acontecimientos, la asamblea, presidida por don Julio Clavel y con asistencia del abogado de este comité, don Daniel Rodríguez, acordó lo siguiente:

1.o — En conocimiento de las dificultades a que hacemos mención están ya solucionadas, por cuanto el Fisco modificó su primitiva demanda reivindicatoria, la asamblea otorgó un voto de confianza y adhesión al propietario vendedor don Eduardo Castro Farías.

2.o — Reanudar el pago de cuotas mensuales.

3.o — Invitar a los promitentes compradores a proporcionar los datos que requirirá el presidente del comité para los efectos de proceder al otorgamiento de las escrituras definitivas de compraventa y obtener la total legalización de los títulos de dominio.

4.o — Repudiar unánimemente la inmiscuisión del Frente Nacional de la Vivienda en los problemas particulares de la población, por cuanto ni la Junta de Vecinos "Población Las Casas", ni su asamblea han requerido la participación, en ningún momento, de tal entidad ante los asuntos legales que ha motivado la situación a que se refieren los acuerdos de ayer, confiándose plenamente en la defensa realizada por su abogado don Daniel Rodríguez.

SUS TARIFAS DEBEN DECLARAR HOTELES Y LAS RESIDENCIALES

Los dueños de hoteles, residenciales y casas de pensión de todo el país deben hacer sus declaraciones de tarifas de precios, antes del 1.o de septiembre, en cumplimiento de lo dispuesto por la ley de fomento al turismo nacional. Esa declaración debe hacerse ante la Inspección de Turismo, ubicada en calle Ramón Nieto 920, oficina 302.

La misma Inspección nos pide recomendar al público, viajeros y pensionistas, hacerle saber todo reclamo por cobro de mayores precios o de impuestos indebidos o por mala atención o mala calidad de los alimentos. En todo caso comprobado se procederá a aplicar severas sanciones a los negocios que no cumplan estrictamente con los requisitos legales en vigencia.

Situación de los jubilados será tratada por la Cámara

Atendiendo al clamor de los jubilados de la Administración Pública, de las Fuerzas Armadas, de Orden en Retiro, Municipales, Marina Mercante, Ferroviarios e instituciones fiscales y semifiscales de todo el país, la Cámara de Diputados celebrará próximamente una sesión especial para estudiar este grave problema que afecta a un sector apreciable de hombres y mujeres que prestaron sus servicios en todas las actividades nacionales.

El diputado por Santiago don Jorge Meléndez, se entrevistó con el Presidente de la Cámara, don Astolfo Tapia, y le hizo entrega de la solicitud para esta sesión, firmada por más de 40 parlamentarios. El señor Tapia Moore qudó de fijar la fecha para fines de esta semana o los primeros días de la próxima.

25 perros empezaron su adiestramiento

Apetitosas galletas fueron el estímulo que recibieron 25 perros de fina estirpe, por aprender diversas gracias, en la inauguración del curso de adiestramiento que dictará todos los domingos el señor Hernán Baeza Gajardo, secretario del Kennel Club de Chile.

"Dos ovejeros alemanes, una fina pareja de Collies importados desde Inglaterra, muchos Cockers Spaniels y algunos Terriers, constituyeron el primer núcleo de perros que ayer fueron a clase, guiados por sus amos. Se familiarizaron a caminar al lado de sus dueños sin desviar su recorrido y a sentarse correctamente, como corresponde a perros aristocráticos.

Todos los dueños prometieron volver a la segunda clase del próximo domingo. Las inscripciones, mientras tanto, continuarán recibiéndose en Phillips 40, 2.o piso, de 10.30 a 12.30 horas y de 16.30 a 20.30 horas.

REVISION DE ACTAS DE LUCHA INTERNA RADICAL SIGUE HOY

En la mañana de hoy, a partir de las 10 horas, se continuará en el CEN radical, la revisión de las actas oficiales de la reciente lucha interna para elegir candidato presidencial.

Las asambleas cuyas actas no han llegado, son 16, con un total de 1.793 votos.

La custodia la más pequeña de las guarniciones

Mientras la ciudadanía se apresta para celebrar hoy, con singular veneración, un aniversario más del nacimiento del creador de la República, general don Bernardo O'Higgins, siete abnegados militares que se hallan a miles de millas de esta capital, y que cubren honrosa guardia en la más pequeña unidad del Ejército, y que tienen como misión exaltar la soberanía de Chile en la desolada y blanca zona antártica, estarán también hoy junto a la efigie del Prócer, para rendirle el homenaje del recuerdo que se anida en el corazón de cada chileno.

Nos referimos a la lejana guarnición de la Base del Ejército "O'Higgins", integrada por los capitanes señores Sergio Moller (jefe de la Base), Carlos Reyes Gatica y Sergio Polloni Pérez, y por el sargento don Luis Guzmán; cabos señores Donato Fernández y Manuel López, y soldado don Pedro Carpio.

Celebrarán en esta mañana una ceremonia junto al bronce de O'Higgins que se levanta cerca de la Base, que fuera inaugurada solemnemente en 1948, por el Excmo. señor Gabriel González Videla, en su histórico viaje al territorio antártico chileno.

La bandera de la estrella solitaria será izada por el capitán señor Sergio Polloni, mientras sus esforzados compañeros rendirán los honores de ordenanza, a la orden de "presenten armas...", que dará el jefe de la guarnición, capitán señor Moller.

Durante el día habrá un almuerzo especial, en el que no faltará el estofado de pechuga de pingüino y un filete de foca, para después, en la tarde, realizar algunas competencias de carácter deportivo y militar.

LABOR DESARROLLADA

En esta oportunidad, queremos presentar una breve reseña de la labor desarrollada o de la vida transcurrida en los ocho meses que esta dotación lleva de absoluto aislamiento.

Los días se suceden relativamente sin mayor aburrimiento, ya que cada uno de los miembros de la Base tiene distintas y duras labores que realizar para lograr bienestar colectivo, y procurar positivos conocimientos de la helada zona en que habitan, a fin de recoger una efectiva experiencia que sirva para las futuras actividades que el país realizará en el sector polar chileno.

El personal debe atender toda clase de trabajos de carácter científico, y luego de actividades un tanto más domésticas. Diariamente se estudian las condiciones meteorológicas, tarea a cargo del capitán Polloni, que se remiten a la Radio del Ejército de Santiago y a la Oficina Meteorológica, dependiente del Ministerio de Defensa Nacional.

Alternadamente se efectúan faenas de reparación relativas a talabartería, zapatería, hojalatería, mecánica, electricidad y radiocomunicaciones. Cada hombre debe realizar diversas especialidades.

Además se realizan labores de exploración, que comprenden marchas con trineos tirados por perros adiestrados en la misma Base, y que alcanzan hacia el interior del Continente. Estas exploraciones duran varios días, pues deben hacerse levantamientos topográficos y reconocimientos de caminos hacia el Mar de Wedell.

Tarea muy importante es el trabajo de cooperación científica, para lo cual se hacen observaciones mineralógicas y biológicas, recolección de aves y microorganismos, para lo cual se cuenta con elementos facilitados por el Museo Nacional y las instrucciones de personas especialistas.

Esta misión la desempeña con mucha laboriosidad el capitán señor Carlos Reyes Gatica.

Además, el personal debe atender los problemas domésticos, a saber: lavado y arreglo de vestuario; acarreo de hielo para agua potable, etc. El consumo diario de agua es de alrededor de 200 litros. Se mantiene una reserva de hielo y agua para lo menos 15 días, en previsión de cualquiera emergencia.

CONDICIONES DE VIDA

Las condiciones de vida son más o menos precarias, ya que la alimentación es a base de conservas, exentas de vitaminas. El personal debe vitaminarse artificialmente. El agua, tanto para baño, lavado y alimentación, se obtiene por fusión del hielo carente de sales y aire.

Tanto la alimentación como el agua ocasionan al principio trastornos gástricos.

La casa, especialmente construída para el duro clima, está revestida en su interior por algodón silicado para evitar bajas temperaturas. Sin embargo, a veces la ventisca penetra al interior cuando soplan vientos huracanados, descendiendo la temperatura bajo cero centígrado, a pesar de la calefacción a petróleo.

La energía para los elementos de radiocomunicaciones, alumbrado, máquina de lavar, carga de acumuladores, etc., se obtiene de dos plantas electrógenas a bencina, una de 5 kw y otra de 10. Cuando las plantas están detenidas, se obtiene la energía para el alumbrado mediante acumuladores de plomo.

Durante el presente invierno, los hombres que comanda el capitán Moller, han mantenido una incesante lucha para evitar el congelamiento en las cañerías de agua, desagües, acumuladores, sistema de refrigeración, motores, etc. El no hacerlo, acarrearía su destrucción.

El reposo y sueño del personal sufren anormalidades por las condiciones de vida tan distintas en que se vive: tensión nerviosa durante los huracanes, diferencias de clima; aislamiento y lejanía de los seres queridos.

En una breve entrevista radiotelefónica que LA NACION hizo ayer al capitán Moller, el distinguido jefe de la Base del Ejército en la Antártida, nos dijo:

"Un muy buen sentido de disciplina, espíritu de comprensión y compañerismo, es básico para la armonía del personal y para lograr una cooperación integral tan necesaria para cumplir en buenas condiciones nuestra misión".

"Mis compañeros han sabido cumplir en todo momento con su deber, y la moral se mantiene muy en alto".

Así, en líneas generales, se desenvuelve la vida dentro de los rígidos marcos de la disciplina militar en la apartada Base que lleva el nombre del Prócer, cuyo natalicio conmemora hoy la República, y que nuestro diario destaca como un cariñoso homenaje para cada uno de los hombres que cubren la pundonorosa guarnición del Ejército en el territorio antártico chileno, misión que, además, cumplen honrosamente también personales de la Armada Nacional y de la Fuerza Aérea de Chile, en la Base de Soberanía y en la Base "Gabriel González Videla", respectivamente.

Este es el grupo de miembros del Ejército que cubre la lejana guarnición militar de la Base O'Higgins en territorio antártico, y que hoy, en sencilla, pero emotiva ceremonia recordarán al Padre de la Patria. En el grabado lateral el jefe de la Base, capitán señor Sergio Moller y los capitanes señores Carlos Reyes Gatica y Sergio Polloni. Arriba, el personal de tropa, compuesto por el sargento, don Luis Guzmán; por los cabos señores Donato Fernández y Manuel López y el soldado don Pedro Carpio. Este último cumple por segunda vez una permanencia de un año en esa unidad. Son siete abnegados chilenos que cumplen con sacrificio, pero con gran patriotismo, la misión que la República les ha encomendado.

PANIFICADORES IRAN A HUELGA EL JUEVES

A menos que se produzca un acuerdo dentro de las próximas 48 horas, los catorce sindicatos de panificadores de Santiago irán a una huelga indefinida a contar desde el jueves. El acuerdo de huelga se produjo a raíz de haber sido desahuciadas por los industriales las conversaciones que se realizaban en torno al pliego de peticiones del personal, presentado el 18 de enero.

Este movimiento contará con el apoyo de las organizaciones gremiales de provincias.

LOS MADEREROS

Por su parte, mil quinientos obreros de barracas de la provincia realizarán un movimiento similar a contar desde hoy, después del fracaso de las negociaciones con los patrones ante la Junta de Conciliación.

Hoy, a las 10 horas, se efectuará una asamblea general en San Francisco 864.

Hoy son funerales de don Guillermo Arias, de la Décima Comuna Radical

Ayer dejó de existir en esta ciudad el señor Guillermo Arias, antiguo y prestigioso radical de la Décima Comuna.

Sus funerales tendrán lugar esta tarde, en el Cementerio General. El cortejo partirá a las 16 horas, desde su residencia en calle María Auxiliadora N.o 827, paradero 7 de la Gran Avenida.

Se cita a los radicales de la Décima Comuna "Santiago Poblete Morán" a los funerales de este correligionario.

67 ACCIDENTES EN SIETE DIAS

Sesenta y siete accidentes con un muerto y cuarenta y nueve heridos registró la estadística oficial durante los últimos siete días, sin tomar en consideración el ocurrido ayer a mediodía en el Puente Recoleta. Establece también que de estos accidentes veinte fueron choques, y dos, caídas.

PARTIDO RADICAL

A LOS ADHERENTES DE LAS CANDIDATURAS DE MARCIAL MORA Y LUIS A. CUEVAS

El Movimiento de Recuperación Doctrinaria cita a una reunión obligatoria hoy lunes 20 a las 18 horas (6 P. M.), en el local del Comando Nacional, Huérfanos 1479. El candidato señor Mora hará usa de la palabra.

DIRECCION GENERAL DE PAVIMENTACION

CHILE

PROPUESTAS PUBLICAS

COMUNA DE CASABLANCA

Se solicitan propuestas públicas para la ejecución de los siguientes trabajos de pavimentación de calzadas de concreto corriente y diversas obras complementarias en calle Portales de la comuna de Casablanca:

a) 3.740 ml. de soleras rectas de concreto vibrado.
b) 450 m2. de calzadas de concreto corriente de 0,15 m. de espesor.

Las propuestas se abrirán en la Alcaldía Municipal de Casablanca el jueves 23 de agosto de 1951, a las 11 horas, y para optar a ellas se requiere estar inscrito en el Registro de Contratistas de esta Dirección General, en primera, segunda o tercera categoría.

Consultar bases y antecedentes en la Oficina de Partes de la Dirección General de Pavimentación, calle Moneda N.o 723, Santiago, o en la Delegación Zonal de Pavimentación de Valparaíso.

CARLOS CONEJEROS SEGUEL
Director General.

OPORTUNIDAD de FIESTAS PATRIAS

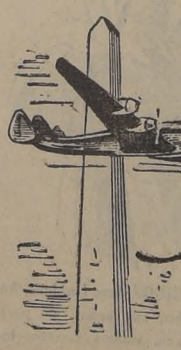

PARA VISITAR *Buenos Aires*

CON NUESTRAS EXCURSIONES ECONOMICAS!

AVION IDA Y VUELTA

Salida: 14 y 15 de septiembre — Regreso: 24 y 26 de septiembre

10 días: Hotel tipo CRILLON, LANCASTER o similar, sin pensión. Con pensión: Hotel NOGARO o similar. Todo incluído, desde

$ 6.900.- A $ 7.800.-

Aseguramos los traslados desde el aeropuerto Ministro Pistarini, en Buenos Aires, hasta los hoteles y viceversa, sin costo alguno para el pasajero.

VISITENOS SIN COMPROMISO

Turismo Iberia

MAC-IVER 211 FONO: 34522

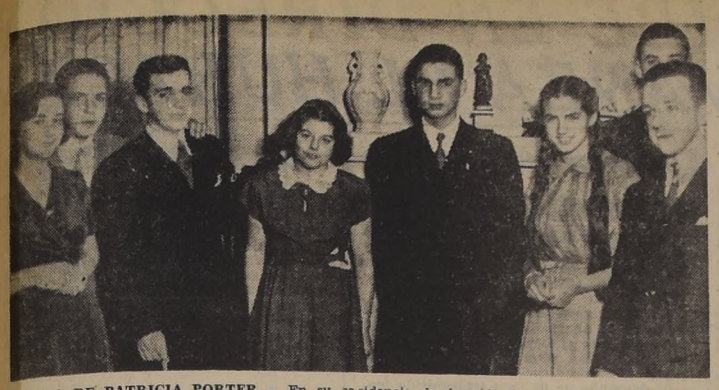

EN CASA DE PATRICIA PORTER.— En su residencia de Avenida Condell, Patricia Porter Moreno ofreció un simpático cóctel a un numeroso grupo de sus relaciones. Nuestro reportero gráfico sorprendió a la dueña de casa mientras charlaba con Nelly Stabl L., León González C., Jaime Melo, Sylvio Montelli, Raquel Rivera y Alberto Muños.

DON ERNESTO LEDERMANN YOST.—

Ha dejado de existir en esta capital el prestigioso industrial don Ernesto Ledermann Yost, suizo de nacionalidad, pero chileno de corazón, porque aquí anció su vida desde joven, aquí se labró una sólida situación y formó su hogar y sus hijos, nietos y bisnietos son chilenos.

Ha fallecido a los 77 años de edad, víctima de una grave dolencia, que soportó con la entereza que puso en todos los actos de su vida. Su muerte enluta a respetables familias de Santiago, Concepción y Yumbel, ciudad esta última donde hace tiempo tenía actividades industriales. Era padre de Ernesto Ledermann, que fué mucho tiempo primer violín de la Sinfónica, y abuelo de Tito Ledermann, también violinista de nombradia.

Sus funerales tendrán lugar hoy, en el Cementerio Católico. El cortejo partirá desde la calle Ruiz Valledor N.o 4001, paradero 8 de la Gran Avenida.

ENFERMOS.— Está mejor la señora Berta Aguirre vda. de Hardoy..

—Enfermo, el señor Onofre Montenegro Armanet.

—Enferma, la señora Adela Moreno de Marín.

—Delicada, la señorita Graciela Barría V.

—En la Clínica Santa María fué operada la señorita Isabel Oteiza Morra. Su estado es satisfactorio.

BENEFICIO DE LA OBRA "MI CASA".— Mañana a las 19 horas se efectuará en el Teatro Municipal, el beneficio de la Obra "Mi Casa", con la generosa participación de la Orquesta Sinfónica Nacional, bajo la dirección del eminente maestro Erich Kleiber, quien ha prestado su concurso con especial deferencia y simpatía hacia el hogar de los niños vagos y abandonados.

A la lista de personas que han reservado entradas para este concierto extraordinario, debemos agregar las siguientes: Ladislao Errázuriz Pereira y señora, Luis Phillips y señora, Juan Conrads y señora, José Lamas Delk y señora, Sergio Valdivieso Guzmán y señora, Octavio Errázuriz L. y señora, Javier Errázuriz Letelier, Miguel Campino Echeverría y señora, Guillermo García Burr y señora, Patricia Mac-Auliffe de Serrano, José García Huidobro Domínguez, Raúl Bravo, Jorge Lavanderos E., Miguel Alvarez Correa, doctor Carlos Foster y señora, doctor Sanhueza y señora, Aurelio Bascuñán Antúnez y señora, Gonzalo Subercaseaux y señora, Eugenia Vial de Huidobro, Mario Salinas y señora; Encargado de Negocios del Canadá; Pilar Subercaseaux de Rodríguez, Julián Montero, Eduardo García Huidobro Herrera, María Vidal Vergara, José Miguel Irarrázaval y señora, Mario Leiva Arellano, y otros.

Las pocas localidades que quedan disponibles se encuentran en venta en la boletería del Teatro Municipal.

NACIMIENTOS.— Ha nacido en San Antonio, Gloria Inés, hija del señor Renato Valenzuela Molina y de la señora Inés Valdivia de Valenzuela.

—Ha nacido una hija del señor Mario Briones Railhet y de la señora Elena Zúñiga Montalva de Briones.

CONFERENCIAS, MUSICA, EXPOSICIONES.-

CONFERENCIAS

PHILLIP BARD.—Hoy a las 19 horas, en el Instituto de Fisiología (Independencia 1063) ofrecerá su tercera conferencia, sobre el tema "Papel de los mecanismos telencefálicos en el control del comportamiento agresivo".

SOCIEDAD DE SALUBRIDAD Y MEDICINA PUBLICA.— Sesionará hoy a las 19. Temas: "Plan de vacunación mixta en Quinta Normal"; "Brote de difteria en un colegio particular", por los doctores Jurídic, Dra. Vanini y señorita Oviedo.

SOCIEDAD GEOGRAFICA.— Hoy a las 19 horas se efectuará la charla del doctor Jean Borde, en el Salón de Honor de la Universidad de Chile. Tema: "Europa y los países tropicales".

ABASTECIMIENTO DE PESCADO.— Mañana a las 18.45, en el auditorium de la Escuela de Farmacia, disertará el señor John Friedchoff, representante de la NU. Hablarán también el doctor Antonio López M. y el ingeniero agrónomo don Omar Uribe.

CURSO DEL Dr. NICOLAI.—El miércoles se iniciará este curso sobre "Historia del desarrollo de la ciencia". Local: Biblioteca Nacional. Entrada libre.

Dr. SANTA MARIA.—Hablará el miércoles en el Club Fernández Concha sobre "Medicina social y Medicina libre".

MUSICA

ULTIMO CONCIERTO DE BACKHAUS.— Hoy a las 18.45 tendrá lugar su último concierto en el Municipal.

RAYEN QUITRAL.—El 3 de septiembre dará un concierto en el Municipal. Acaba de regresar de Europa y Estados Unidos.

CANCIONES FRANCESAS.—Hoy en el Aula Magna de la Escuela de Derecho, Luisita Darios dará su segunda charla sobre "La Historia de Francia a través de sus canciones".

LIRICA OFICIAL.—El 8 de septiembre comenzará la temporada lírica. Se anuncia que participarán varias figuras de fama internacional, entre ellas, Mario Pasquetto, tenor, y el maestro Dick Marzolli.

CONCIERTO DE KLEIBER.— Mañana a las 19 horas, en el Municipal, Erich Kleiber, dirigirá un gran concierto a beneficio de la Obra "Mi Casa", destinada a la educación de niños vagos.

EXPOSICIONES

PABLO BURCHARD.— Hasta el próximo viernes permanecerá abierta su exposición en el Instituto Chileno-Norteamericano de Cultura.

"SANTIAGO VISTO POR 24 PINTORES". — Continuará abierta hasta el próximo sábado esta exposición organizada por "Pro-Arte", en su local de Ahumada 370.

EL BENEFICIO ANUAL DEL BANDO DE PIEDAD DE CHILE.— Damos a continuación los nombres de las primeras personalidades que han tomado entradas para el gran beneficio anual que efectuará el Bando de Piedad de Chile el lunes 3 de septiembre próximo en el Teatro Continental, con el objeto de reunir fondos en favor de su Casa del Estudiante Americano y del Ropero y Zapatón Escolar "Elena Ortúzar de Blasco Ibáñez". Ellos son, por el momento, las siguientes personas: Embajador de los Estados Unidos, Excmo. señor Bowers; Embajador del Brasil, Excmo. señor Barbosa Carneiro; Embajador de Bolivia, Excmo. señor Ostria Gutiérrez; Ministro de Austria, Excmo. señor Hudeczek; señora Elena Ortúzar de Blasco Ibáñez, señora Delia Reyes de Valdivieso, señora Anita Acevedo de Meléndez; señores Raimundo del Río, Luis Pereira Iñiguez, Raúl Irarrázaval Lecaros, doctor Héctor Orreglo Puelma, Carlos Ossandón Guzmán, Alejandro Méndez García de la Huerta; señora Alicia Cañas de Errázuriz, diputado Humberto Aguirre Doolan, doctor Alberto Panatt, Javier Arrieta Correa, general Ramón Cañas Montalva, Excmo. señor Petris Alberto, Ministro de Holanda; Ramón Montero Rodríguez, señor Arturo Baeza Goñi, diputado Quintín Barrientos, doctor Gonzalo Corbalán, Domingo Matte Larrain, Julio Lavín Urrutia, Eduardo Knockaert, Ricardo Labarca Benítez, doctor Raúl Acevedo Davenport, José Antonio Infante Lecaros, Agustín Gómez Aránguiz, Juan Jabbaz Lucas, Horacio Montes Sutil, Miguel Laban, doctor René Brucher, Pedro Avalos Ballivian, Hafez Awad, Armando Rodríguez Quezada, Víctor Araya, coronel Carlos Garfias Prado, coronel Agustín Benedicto, doctor Angel Hoces, Heriberto Horst, Gustavo Kunze, Gerold Klein, César Concha Molina, Carlos George Nacimento, Orlando dell Orto, Carlos Hoerning, Sami Sarquis, Guillermo Quintana Zavala, Mario Salinas Cerda, Ignacio Uriarte Avendaño, Emilio Hochokopler, Juan Ibáñez Gómez, Rodolfo Meza Lavín, Hugo Meléndez Escobar, Félix Martínez V., Arturo Piga, Manuel Moreno García, Enrique Dubreiulh, Oscar Salas Letelier, doctor Hugo Sievers, José Larrain García Moreno, José Riegger, Jorge Vial Jones, David Díaz Gascogne, Homero Varela, Ramón Luis Ortúzar, doctor Gilberto Labarca, doctor Walter Malsch, Miguel Eyquem, Carlos Pudensam, general Ramón Díaz Díaz, Dr. Mario Tapia Caballero, Carlos Vega Macher, César Guzmán Castro, doctor Alfredo Alcaíno, Ruperto Murillo, Máximo Pacheco Gómez, Rafael Sousa Fernández, Eduardo Monardes Videla, diputado Raúl Juliet Gómez, Humberto Donoso Núñez, y muchos otros.

Las entradas se siguen reservando en Catedral 1432 o teléfono 81025.

CONFERENCIA.— Circula la siguiente invitación:

"Doctor Manuel Losada Losada, presidente del Círculo de Profesionales Hispánicos, saluda atentamente a usted y tiene el honor de invitarle a la conferencia que dictará el señor Carlos Mena Rivera, Consejero de la Sociedad de Fomento Fabril, bajo el título de "Proceso generativo del dinero y su entronque con la inflación", acto que tendrá lugar el viernes 24 del presente, a las 19.30 horas, en los salones del Círculo Español, (Alameda Bernardo O'Higgins 1550).

Santiago, agosto de 1951".

EN EL NURIA.—Los compañeros, empleados de la Compañía Manufacturera de Papeles y Cartones, festejaron a sus compañeros que cumplieron 25 años de servicios en la compañía

MISAS.— Mañana, noveno aniversario del fallecimiento del señor Humberto Garcés Silva, se oficiará una misa por el eterno descanso de su alma, a las 9 horas, en la Parroquia de San Saturnino, Santo Domingo esquina Libertad.

—El jueves 30 del presente, aniversario del fallecimiento de la señora María Mercedes Gómez de Cerezo, se oficiará una misa por el eterno descanso de su alma, en la Iglesia de San Agustín a las 10 horas.

DEPARTAMENTO CAMPESINO.— Se nos encarga invitar a las esposas e hijas de agricultores a la reunión que realizará hoy el Departamento Campesino, en Ejército 3, a las 11 horas, con el objeto de cambiar ideas sobre temas sociales en las faenas agrícolas.

VIAJEROS.— Procedentes de Concepción, don Amadeo Riquelme y señora Eloisa M. de Riquelme.

—De Viña regresaron el señor Aníbal Balmaceda P., y señora Armida Eguiguren de Balmaceda.

—A Concepción, partieron los señores Armando Merino, Manuel Robles y Osvaldo Merino.

—De su fundo "Santo Tomás", regresaron el señor José Manuel Acevedo R., señora Sofía Heklin de Acevedo y su hijo René.

ONOMASTICO.— Con motivo de su onomástico, la señora Elena Acevedo H. ofreció una comida a sus relaciones.

Asistieron: José Manuel Acevedo R., Novaldo Valenzuela Briones, Esperanza Acevedo de Valenzuela, Manuel Pinto y señora María Urrutia de Pinto, Guillermo Badilla y señora Rebeca Geisse de Badilla, Leopoldo Ahumada y señora Arida Felú de Ahumada, Carlos Baltra y señora Frida Rosende de Baltra, José Manuel Infante y señora Herminia Concha de Infante, Luis A. Briones B., señoritas Hortensia Salcedo C., Clarisa Borgoño, Olga Uslar A., Lily Lavín G., Mery Herrera, Eliana Santa Cruz, Iris Cepeda P., Carmen Valenzuela A., Carmen Santa Cruz, Sofía Dodds A., Emilia Kallens A., Sonia Ahumada F., Adriana Salcedo U., Sylvia Valdivieso P., María I. Voigt S.; y los señores Pedro Rayo B., Julio Salcedo, Pedro Rencoret, Carlos Salcedo, José Jiménez, Sergio Salcedo, Andrés Moraga C. y Fernando Zapati Campbell.

DEL EXTRANJERO.— Vía Interamericano, procedente de Buenos Aires, ha llegado la señora Yolanda Morel de Villamil, acompañada de su hijo, señor Iván Angel Villamil Morel.

MATRIMONIO CONCERTADO.— Ha quedado concertado el matrimonio de la señorita María Virginia del Pedregal Aldunate con el señor Luis Angel Ovalle Carrasco. Hicieron la visita de estilo don Angel Ovalle Sepúlveda y señora Luisa Carrasco de Ovalle. Bendijo las argollas Monseñor Alberto Munita Portales.

MUEBLES
DE GRAN OCASION

$ 4.800.—
Living Reina Ana, con cojines.

$ 4.900.—
Living Normando, tapizado en brocato, tallado a mano.

$ 7.600.—
Living Normando, francés, de gran calidad, diseño especial.

$ 3.500.—
Buffet con vitrina y espejo, regia mesa, 6 sillas tapizadas.

$ 7.500.—
Ropero 3 cuerpos, arrodonado, cómoda, emperatriz, 2 veladores con cubierta de cristal.

$ 9.800.—
Comedor Normando, 8 piezas, lingue o placa.

$ 16.000.—
Dormitorio Normando, 11 piezas, lingue macizo.

657 - NATANIEL - 657
NO TENEMOS SUCURSAL

CLUB DE LA UNION

Se pone en conocimiento de los señores socios del club, que una comisión del Gabinete de Identificación concurrirá a renovar u otorgar cédulas de identidad, los días martes 21, miércoles 22 y jueves 23 del presente, de 9.30 a 12.30 y de 14 a 16 horas. Esta comisión funcionará en el 4.o piso.

Esta atención es extensiva a las familias de los señores socios.

EL DIRECTORIO

Por Waldorf
han pasado
las más grandes
celebridades mundiales
que visitan Chile...
pero ninguna
había obtenido
el éxito delirante de
ZARAH LEANDER!

ZARAH LEANDER

la artista más aplaudida en Chile!

Publicitas

WALDORF ha obtenido de la extraordinaria intérprete, una prórroga de seis días en sus actuaciones a la hora del Té y Boite!

ZARAH LEANDER NO HARA NINGUNA OTRA PRESENTACION NI ACTUACION PUBLICA FUERA DE SU TEMPORADA EN WALDORF!

WALDORF

RESERVE SU MESA CON TIEMPO!

SHAMPOO
Sinalca
SIN JABON, LIBRE DE ALCALI

Una Organización de DECORADORES DISPUESTOS PARA HACERLE MAS ATRACTIVO SU HOGAR

Indiscutiblemente que en nuestros surtidos de tapices, cretonas, velos y alfombras encontrará la calidad y colorido que Ud. necesita

Solicite presupuesto sin compromiso

el hogar AHUMADA 67

LIQUIDACION Total DE CARTERAS MODERNAS!

Miguelina

HUERFANOS 615
FONO 34852

SUBE A 76 NUMERO DE MUERTOS POR HURACAN

KINGSTON (Jamaica), 19. (U. P).— (Por Charles Noland).— A 76 ascendía hasta las 8 P. M. el número de muertos como resultado del huracán que azotó a Jamaica. El número de personas que perdieron la vida aumenta continuamente, según se van recibiendo informes de las regiones del interior del país. La villa de Morant Bay, importante puerto marítimo, quedó arrasada. Las centrales azucareras de la "United Fruit Company", en Bernard Lodge, Innswood y Caymanas, todas en la región de Saint Catherine, sufrieron graves daños, y la lluvia ha malogrado miles de sacos de azúcar

La situación en esta ciudad continúa siendo grave, pues todas sus carreteras han quedado intransitables. Miles de personas han quedado sin hogares en Kingston y la parte sur de la isla. Aproximadamente como el veinte por ciento de las casas en Kingston y Saint Andrew fué destruido o averiado.

Port Royal continúa a obscuras y probablemente no se restaure la luz eléctrica hasta dentro de quince días.

El Gobernador británico Hugh Foot, dijo que ésta ha sido "la peor tormenta que ha azotado a la isla". Añadió que por lo menos 25 personas murieron en la región de Kingston. El Gobernador dijo también que la parte norte de la isla en donde están Linda Darnell, su hija de cuatro años y un grupo de artistas y técnicos del cine, han sufrido "muy pocos daños". Se dijo que la artista está perfectamente a salvo.

La esposa del Gobernador, atareada en el centro de la Cruz Roja, dijo que centenares de personas han quedado lesionadas y posiblemente miles sin hogares. Añadió que se han establecido 26 refugios para desamparados y que en uno de ellos, que es una escuela pública hay quinientas personas.

Esta tarde se restauró el servicio eléctrico en algunas partes de la ciudad, la mitad de la cual continúa sin agua. No funciona ningún teléfono en la isla.

Se espera que las numerosas frutas derribadas de los árbol por el viento, alivien la escasez de alimentos, pero el Gobernador indicó que la situación al efecto puede llegar a ser grave dentro de una semana poco más o menos.

La gente pobre de Kingston ha sido la que más ha sufrido. Apenas si una sola de las casas en los barrios pobres dejó de sufrir graves averías. Las calles están llenas de árboles derribados, pedazos de leña y cartón y planchas de metal de los tejados. Se han limpiado las calles de la parte baja de la ciudad.

Veintenas de presos escaparon al derribarse una parte de la Penitenciaria. El Gobernador dijo que 76 de ellos, muchos de los cuales son personas peligrosas, están aún en libertad. El jefe de policía de Kingston, Walter Calder, dijo que había recibido muy pocos informes sobre saqueos.

En la bahía tres barcos se vararon, siete barcos encallaron y otros dos sufrieron grandes averías. Hubo 10 muertos en la bahía.

DEMANDA DE BONOS CHILENOS EN MERCADO BURSATIL DE LONDRES

LONDRES, 19 (UP.) (Especial por C. T. Hallinan).— La semana que recién termina se caracterizó por la gran demanda de los bonos chilenos. Esta demanda en cuanto a las acciones de la Anglo-Lautaro Nitrate, determinó un alza de nueve chelines, cerrando al precio de 125 chelines, lo que constituye un nuevo máximo, si se le compara con la baja cotización experimentada en enero del presente año y que llegó a 36 chelines.

Aunque las acciones Preferidas del Ferrocarril de Antofagasta cerraron a 73 1/2 libras esterlinas comparado con las 74 de la última semana, han tenido gran actividad en el Mercado y parecen revelar una tendencia al alza.

Las Acciones Ordinarias mejoraron media libra esterlina y terminaron la semana a 15 1/2 libras, lo que representa una nueva alza.

Las acciones del Ferrocarril Salitrero subieron nueve peniques para cerrar la semana a 23 3/4 chelines.

Los Bonos del Gobierno chileno bajaron cinco chelines, cotizándose al precio común de 42 1/2 libras esterlinas.

El Mercado durante la semana que terminó relegó a segundo término los problemas de fondo. El índice del Financial Times en cuanto a los valores industriales superó a la cifra de la semana anterior, llegando a 133,6, pero terminó con cierta baja.

El volumen de ventas fué menor en este período. Las acciones de la Imperial Chemical perdieron seis peniques y se cotizaron a 50 1/2 chelines; las de la Vicker Armstrong bajaron 4 1/2 chelines. Sin embargo, las de la fábrica Roll Royce subieron un chelín así como las de la Ford Motor que repuntaron un chelín y 4 1/2 peniques, cerrando al precio de 58 chelines y 4 1/2 peniques.

Los bonos del Gobierno británico se mantuvieron firmes hasta el viernes, día en que comenzaron a bajar hasta una cifra no inferior a 1/16, pero por excepción, los del empréstito de guerra subieron 1/4 cerrando a 87 1/16 libras esterlinas.

Los valores petroleros tuvieron una buena semana, pese a los acontecimientos del Medio Este. La Anglo-Iranian Oil Company retuvo una ganancia neta de 7 1/2 peniques por acción.

Las acciones de la Royal Dutch cerraron a 25 1/2 chelines en comparación con 25 5/8 de la semana anterior.

Los valores auríferos mostraron una tendencia hacia la baja.

Atormentan las cifras de atropellos en París

PARIS, 19 (UP.)— Los peatones franceses y los atormentados turistas parecen haber comprobado lo que siempre se había oído decir de los conductores de taxi, de París.

Cifras de las Compañías de Seguros de Vida han demostrado que de cada 11 choferes de taxis, uno ha dado muerte o herido de gravedad a un peatón.

Las cifras también demostraron que unos 100.000 conductores de automóviles en Francia, han dado muerte a, por lo menos, 230 personas y herido a otras 5.000 cada año.

Prefieren ser melenudos a aceptar el precio del corte del pelo en Canadá

WINDSOR, Ontario, 19. — (U. P.) — Los peluqueros, quienes subieron recientemente el valor de la cortada de pelo a un dólar, ahora lo están pasando mal, debido a que los clientes se han dejado crecer el cabello.

Sólo pocos parroquianos han aceptado el nuevo precio por el creciente movimiento contra el corte de pelo, de los ex clientes.

La mayoría de los clientes sólo aceptan cortarse el pelo si se les cobra el precio antiguo, de 75 centavos.

"UN PAIS ARABE" AYUDO A ASESINO DEL REY ABDULLAH

AMMAN, Jordania, 19.— (U. P.)— El Gobierno declaró, al iniciar proceso contra las diez personas acusadas del asesinato del Rey Abdullah, que la conspiración para realizar el delito, fué "materialmente ayudada por cierto país árabe".

El Fiscal General de Jordania no mencionó el nombre de ese país.

Abdullah El Tel, a quien dicho Fiscal acusa de haber sido el organizador de la conspiración y Mousa El Ayoubi, se han refugiado en El Cairo. A ambos se les está juzgando en rebeldía.

Los otros ocho acusados están arrestados.

El Fiscal declaró que El Tel recibió ayuda de otro país. Entre los acusados figura el sacerdote católico romano Ivrahim Ayard, presidente del Tribunal Eclesiástico de Jerusalén.

Se ha acusado al padre Ayad de ser coautor del asesinato, debido a su amistad con Haj Amin el Housseini, el ex Gran Mufti de Jerusalén y con El Tel, así como las declaraciones que se afirma hizo contra Abdullah.

DIEZ MUERTOS EN UN CHOQUE OCURRIDO EN ALPENA, MICHIGAN

ALPENA, Michigan, 19.— (U. P.)— Diez personas murieron y 22 sufrieron heridas, al chocar un camión que llevaba un cargamento de cerveza, con la parte de atrás de un automóvil y deslizarse después contra el costado de un autobús.

La policía del Estado dijo que el automóvil se salió de la carretera y que el camión que venía detrás, muy cerca de él, chocó con el mismo y al perder su conductor el dominio del volante, se deslizó a través de la carretera, llegando a chocar con el autobús que venía en dirección contraria.

CAE EL PRECIO DEL ALGODON: MEDIDAS

WASHINGTON, 19 (U. P.)— El Departamento de Agricultura está estudiando la posibilidad de apoyar el decadente precio del algodón, mediante mayores exportaciones y el almacenamiento por parte del Gobierno.

Harold Cooley, presidente de la Comisión de Agricultura de la Cámara, dijo que el Departamento tomará inmediatas medidas para arreglar que el Banco de Exportación e Importación haga empréstitos para estimular las exportaciones de algodón.

POR EL CARIBE EN DIRECCION A MEXICO AVANZA EL HURACAN

EN JAMAICA TODO ES DESOLACION Y RUINAS; KINGSTON FUE ARRASADA

Docenas de muertos y millones de pesos son las pérdidas

LA HABANA, 19.— (UP). — El Observatorio Nacional emitió a las 11 P. M., el siguiente boletín oficial sobre el ciclón en el Mar Caribe:

"El huracán del Mar Caribe, después de cruzar el sur y muy cerca de la Isla Caimán Grande, continuó esta tarde su marcha en dirección oeste-noroeste, aproximadamente, y ahora debe encontrarse a unas 100 millas al oeste de la citada isla".

MIAMI (Florida), 19. (UP) — El huracán, grande y muy peligroso, avanzó hoy por el Mar Caribe en dirección a México y dejó docenas de muertos y millares de personas sin hogar en la azotada isla de Jamaica. El huracán tuvo un radio de acción de cerca de 200 kilómetros de extremo sur a norte y sus vientos una velocidad de 210 kilómetros por hora, al acercarse a los estados costeros mexicanos de Yucatán y Quintanao, avanzando a unos 21 kilómetros por hora. Se espera que el centro de la perturbación se descargue sobre Quintanao, 1.600 kilometros al este de Ciudad de México, antes de la medianoche.

El Observatorio Meteorológico de Miami informó: "Ahora hay un huracán grande y muy peligroso. Se recomienda adoptar precauciones extremadas". En el boletín de las 10.30 A. M., el Observatorio dice: "Vientos de fuerzas huracanadas se han indicado para toda la mitad septentrional de la península de Yucatán y aguas adyacentes durante las próximas 24 horas".

El Observatorio dijo que la tempestad tenía su centro a 180 millas del extremo occidental de Cuba. Vientos de fuerzas galerna azotaron a Cuba; pero el golpe máximo del huracán se descargó en el mar al sur de la isla.

Kingston, lugar de turismo de Jamaica, quedó cubierto de escombros y el total de muertos sólo en aquella capital pasó de 40. Muchos edificios quedaron arrasados cuando la perturbación se descargó la noche del viernes. Los tejados fueron arrancados. Parte de la pared de la penitenciaría fué derribada y se escaparon 70 reclusos. La energía eléctrica quedó cortada completamente varias horas, las cosechas destruídas y empezó a sentirse la escasez de alimentos.

Los primeros informes sobre los daños calculan éstos en unos tres millones de dólares en Kingston solamente. Millares de personas sin hogar fueron alojados en iglesias y edificios públicos.

El corresponsal de la United Press, James Cook, voló cruzando la perturbación con una tripulación de observadores de la marina. Dijo: "Mi estómago parecía un cocktail recién hecho". Agregó que el avión fué sacudido y despedido del extremo norte del huracán después de explorar los violentos vientos de su interior. El teniendo Bill Moghee, aerólogo, dijo: "Fué el más grande de los siete huracanes en que penetré e hice observaciones". Otros aviones estudiaron el curso del huracán, saliendo de San Juan, Puerto Rico.

El desplazamiento del huracán hacia el oeste dejó a la costa oriental de Estados Unidos fuera de peligro. Hasta ahora la tempestad se limitó a la región de las Antillas y se dirige hacia el estrecho de Yucatán entre Cuba y México, que separa el Mar de las Antillas del Golfo de México. El huracán pasó rozando el Gran Caimán, pequeña isla británica de 6.850 habitantes.

Por haber quedado Kingston aislado del resto de Jamaica, las informaciones sobre la situación en el resto de la isla llegan muy lentamente. Entre los muertos figuran el patrón y siete tripulantes de la goleta "La Dominicana", que naufragó en el puerto de Kingston. Seis vapores quedaron embarrancados, entre ellos el nuevo buque de cemento "Cimento" que acababa de llegar procedente de Gran Bretaña. Port Royal, zona del puerto, quedó casi destruída. Sólo quedaron en pie seis casas.

Un oficial del Ejército británico, su esposa, una criatura y la niñera indígena resultaron muertos, al intentar salvarse del derrumbamiento de una pared en Port Royal. Varias personas internadas en el asilo Unión y en el hospital de enfermedades mentales resultaron también muertas.

LONDRES, 19.— (UP.)— El Ministerio de Asuntos Coloniales informó que había recibido noticias de que la población de Pirt Royal en Jamaica quedó "semidestruída" por el ciclón que azotó esta isla.

Un portavoz dijo que, según los informes oficiales, en Port Royal, murieron cuatro personas y sólo quedaron en pie seis casas.

Añadió que el número de víctimas en toda la isla era relativamente bajo, debido a que se había advertido a la población anticipadamente lo relativo al paso del huracán.

Manifestó no obstante, que los daños ascienden a varios "millones de libras esterlinas" y que entre los edificios dañados en Kingston se encuentran el de la Universidad y varios de oficinas públicas.

LA HABANA, 19.— (UP.)— El huracán que azotó a la isla de Jamaica, ocasionando la muerte de un gran número de personas y daños por varios millones de dólares, se dirige ahora hacia la parte norte de la península de Yucatán, cuya porción norte cruzará durante la noche, penetrando después al Golfo de México y alejándose de Cuba.

Según el Observatorio Nacional de Cuba, el fenómeno tenía su centro hoy a las 8 A. M. a 150 millas al Este de la isla de Cozumel, al sur de Cuba.

El huracán no ha causado daños a Cuba y sólo han caído aguaceros en la parte occidental de la isla.

MIAMI (Florida), 19.— (UP.)— Un ciclón de gran intensidad, con vientos de 210 kilómetros por hora, está avanzando hacia el territorio mexicano después de azotar Jamaica, donde se calcula que 54 personas, por lo menos, resultaron muertas, centenares heridas y millares quedaron sin hogar.

Los daños en Jamaica se calculan entre diez millones y veinte millones de dólares.

El huracán, que se extendía por una zona de casi 200 kilómetros anoche, estaba avanzando hacia los Estados mexicanos de Yutacán y Quintanao a razón de 210 kilómetros por hora. Según el Observatorio Meteorológico, se espera que el vértice del huracán pase por la costa de Quintanao, a alrededor de 1.600 kilómetros al Este de Ciudad de México, antes de la medianoche.

El corresponsal de la United Press, Charles Noland, de Miami, quien se trasladó en avión a Kingston, Jamaica, informó que la destrucción causada por el ciclón era enorme. El Gobernador de aquella isla, Hugh Foot, informó a Noland que "es el ciclón más intenso que ha azotado a Jamaica".

El Gobernador y un periódico de Kingston informaron que el número de muertos era de 54, por lo menos, en toda la isla, quince de ellos en Kingston.

Foot agregó que centenares de personas habían resultado heridas y calculó que los daños materiales eran de diez millones a veinte millones de dólares.

La Cruz Roja de Jamaica hizo un llamamiento a las organizaciones similares del extranjero para que envíen auxilios. Se anunció que una fragata británica había partido ya de Barbados con abastecimientos médicos.

La lista de presos que escaparon a raíz de los vientos que destruyeron las paredes de la prisión local, se encontraban todavía en libertad.

El jefe de policía de Kingston, Walter Calder, informó a Noland que hasta ahora han habido pocos casos de saqueo y que el problema más grave era encontrar alojamiento para centenares de personas que han quedado sin hogar.

Se dijo que sólo en una escuela de Kingston había refugiadas más de 500 personas.

Noland dijo que el puerto de Kingston había sufrido grandes daños y que el aeródromo estaba "cubierto de escombros".

El Gobernador, Foot, manifestó que la estrella cinematográfica norteamericana, Linda Darnel, y varios otros actores y técnicos, haciendo una película en la isla, se encontraban en la zona por donde el ciclón apenas causó daños. Foot agregó que las plantaciones de caña no han sufrido daños; pero que la cosecha de plátanos había sido muy afectada.

Queja rusa por desahucio de acuerdo comercial con EE. UU.

LONDRES, 19. (UP)— Rusia acusó a Estados Unidos de "empeorar aún más" las relaciones entre los países, al cancelar el acuerdo soviético-norteamericano de 1937.

La agencia soviética Tass difundió el texto de la acusación rusa, que dijo que fué entregada al Departamento de Estado en Washington ayer por la Embajada rusa.

El despacho de la Tass transmitido por la Radio de Moscú y captado aquí, dijo que la nota rusa es la respuesta a la nota del Secretario de Estado de Estados Unidos, Dean Acheson, que informó a la Unión Soviética, que Estados Unidos ha decidido denunciar el acuerdo de 1937.

La nota decía: "El Gobierno soviético estima la mencionada decisión como un acto dirigido hacia un mayor empeoramiento de las relaciones soviético-norteamericanas, por lo cual toda la responsabilidad recae sobre el Gobierno de Estados Unidos de América.

El siguiente es el texto de la nota soviética:

"El Gobierno soviético acusa recibo de la nota del señor Acheson, Secretario de Estado de Estados Unidos, de fecha 23 de junio de 1951, que daba cuenta de la decisión del Gobierno de Estados Unidos de anular el acuerdo comercial entre Estados Unidos y la Unión Soviética de 1937. El Gobierno soviético considera oportuno señalar que el acuerdo comercial entre la Unión Soviética y Estados Unidos fué concertado en 1937 y prorrogado anualmente hasta 1942, en que a propuesta del Gobierno de Estados Unidos se decidió prorrogar este acuerdo sin fijar un período para su vigencia.

"El Gobierno soviético considera necesario llamar la atención respecto al hecho de que la decisión del Gobierno de Estados Unidos de denunciar el tratado comercial de 1937, contradice el llamamiento hecho por el Congreso de Estados Unidos al Supremo Soviet de la Unión Soviética y el mensaje del Presidente Truman a N. M. Shvernik, Presidente del Supremo Soviet de la Unión Soviética, que se referían a los esfuerzos para mejorar las relaciones soviético-norteamericanas.

"El Gobierno soviético estima la mencionada decisión como un acto dirigido hacia una mayor agravación de las relaciones soviético-norteamericanas, por lo cual toda la responsabilidad recae sobre el Gobierno de Estados Unidos de América".

EXPLORADORES BROWN Y NOW LLEGAN A LIMA

LIMA, 19.— (UP).— Se encuentran en esta capital los exploradores británicos John Brown y Sebastina Now, quienes durante estos últimos meses han verificado diversas expediciones para estudiar y comprobar las verdaderas fuentes donde nace el río Amazonas, formado en territorio peruano por los ríos Marañón y Ucayali.

Según noticias recientemente publicadas en Londres, los expedicionarios practicaron estudios para confirmar el verdadero origen del río Amazonas.

EN PALACIO CHAILLOT FUNCIONARA LA NU EN PARIS: REFACCIONADO

PARIS, 19.— (UP).— El Secretario General de las Naciones Unidas, Trigve Lie, firmó un acuerdo en nombre de la NU con Francia, para el traspaso del terreno que rodea al palacio de Chaillot, el cual será ocupado por la Asamblea General, en sus sesiones que se efectuarán en noviembre próximo.

Este acuerdo firmado por Lie y el Ministro de Relaciones Exteriores francés Robert Schuman, determina que estos terrenos, a partir del 1.o de noviembre pasarán a ser territorio internacional.

Trabajadores franceses han estado trabajando desde hace tres meses en la refacción completa del palacio aludido, en donde actuará la Asamblea General de la NU.

Ayer visitó Lie los trabajos y se mostró muy satisfecho del progreso que se ha logrado.

RECORD TRIGUERO EN CANADA: FALTAN LOS TRANSPORTES

OTTAWA, (Canadá) 19 (U. P.)— El Ministro de Transportes, Lionel Chevrier, dijo que la cosecha record de trigo de este año de 500 millones de bushels, colocará sobre los sistemas de transporte de la nación un peso crítico, este invierno y la próxima primavera.

Señaló empero que, el problema de movilizar el trigo canadiense a los puntos en los mercados, "no es actualmente tan grave como algunos informes lo han hecho ver".

Chevrier, quien regresó esta semana de un vuelo por la vía aérea al oeste del país, contestó así las demandas de líderes de partidos, pidiendo la designación de un contralor de los transportes.

JUVENTUD COMUNISTA CLAUSURO "FESTIVAL DE PAZ", DE BERLIN

BERLIN, 19 (UP.)— Los comunistas clausuraron hoy la concentración de la "juventud internacional", con el compromiso de estorbar la formación del Ejército del Atlántico del general Dwight Eisenhower y en apoyo de la campaña soviética "pro-paz". Millares de jóvenes, representando a dos millones de asistentes a la concentración de 15 días, desfilaron con banderas rojas desplegadas, a los acordes marciales de tambores y cornetas hasta la Plaza Marx Engels en la manifestación antioccidental final. Allí juraron solemnemente "desenmascarar y frustrar los planes de los enemigos de la paz y de la Humanidad" y aclamaron al Primer Ministro soviético José Stalin como el "líder del campo mundial de la paz".

El líder de la juventud soviética dijo en el mitin final, que la juventud soviética "cumplirá su deber en la lucha pro-paz" y el Viceprimer Ministro de Alemania oriental, Otto Grotewohl, exhortó a los alemanes a negarse a empuñar las armas en defensa del Oeste. En medio de los gritos "váyanse los norteamericanos", los representantes de Alemania y 104 países desfilaron por la Unter den Linden y se congregaron en el antiguo Lustgarten con los mismos arreos de tipo nazi, la misma regimentación totalitaria, la misma expresión de apoyo unánime a la política soviética con que empezó la monumental concentración hace dos semanas.

Los observadores occidentales comentaron que la concentración hizo ver claramente que, con el término "paz" los comunistas quieren decir un arreglo que mantenga al mundo occidental desunido y débil, mientras los comunistas continúan extendiéndose y consolidando su poder en todo el mundo. En el discurso de fondo, Grotewohl, dijo que la reunión de Berlín de unos dos millones de jóvenes, incluso 30.000 delegados extranjeros y 100 mil alemanes de occidente, fué una "advertencia clara a los agitadores bélicos norteamericanos".

SE TRAZAN LOS PLANES PARA FUTURA DEFENSA DE AFRICA

LONDRES, 19 (UP.)— (Por KAROL THALER).— Los delegados de siete naciones de Europa y africanas se encontraban hoy en Nairobi, Kenya, para comenzar a trazar los planes para la defensa de Africa, importante eslabón en la estrategia occidental y el lugar donde se encuentran las mayores minas de uranio del mundo.

El objetivo inmediato de la "conferencia para la defensa de Africa", cuyas sesiones preliminares comenzarán mañana, es trazar los planes para mejorar las comunicaciones, de modo que sea posible trasladar rápidamente de un lugar a otro a las fuerzas militares y los abastecimientos.

A la conferencia, la cual es patrocinada por Gran Bretaña y la Unión Sudafricana, asisten delegados de Francia, Bélgica, Italia, Portugal y Rodesia meridional. Estados Unidos envía observadores. Egipto se negó a participar debido a su disputa con Gran Bretaña, sobre la presencia de tropas británicas en la zona del Canal de Suez y la oposición de Londres a la anexión del Sudán a aquel país.

La importancia estratégica de Africa en cuanto a la defensa occidental, quedó demostrada en la segunda guerra mundial, cuando sirvió de base para la invasión aliada a Italia.

Desde fines de la segunda guerra mundial, se han hecho esfuerzos para fomentar el Africa continente, pero la falta de comunicaciones ha dificultado los planes estratégicos para los movimientos de tropas y abastecimientos, como su desarrollo económico.

En esta conferencia se proyecta trazar los planes para construir una red de comunicaciones en las zonas orientales central de Africa, así como para aumentar notablemente las comunicaciones telegráficas, telefónicas y por radio.

En el Congo belga, se encuentran las mayores minas conocidas de uranio, materia prima de la bomba atómica.

Gruesas sumas de dinero perdió en Cannes, Farouk

BIARRITZ, Francia, 19 (UP.) Funcionarios del elegante Casino de "Bellevue" manifestaron que contaban con un millón de francos en fichas, para proporcionar al Rey Farouk todas las facilidades necesarias dentro de la ruleta, a la medida que él desee, en caso que proyecte visitar este balneario.

Ha despertado gran interés la noticia que Farouk y su numerosa comitiva, deseen pasar unos días en Biarritz y San Sebastián.

Los dirigentes del Casino que se han impuesto de las gruesas sumas de dinero perdidas en Cannes por el monarca egipcio, la semana pasada, ordenaron la confección de un millón de francos en fichas, a fin de que "el ilustre visitante pueda jugar a su agrado", dentro del casino.

DEFUNCION

Ha fallecido nuestra querida esposa y madre, señora

LUISA QUIROZ de RIVERA

Se oficiará una misa por el descanso de su alma, en la capilla del Cementerio General, a las 11 horas, y sus funerales se efectuarán hoy, a las 16 horas.

Amado Rivera Mandiola e hijas, Oriana y Leticia.

DEFUNCION

Ha dejado de existir nuestra querida e inolvidable madre y abuelita, señora

IRENE M. VDA. DE MONTALVA

Invitamos a nuestras relaciones a sus funerales que se efectuarán hoy a las 17 horas, partiendo el cortejo de calle Véliz Silva N.o 1711 (Independencia-Negrete), al Cementerio General.

Sus hijos y nietos, Salustio Montalva Martínez.

DEFUNCION

Ha dejado de existir nuestro querido yerno y cuñado, señor

GUILLERMO ARIAS ARIAS

Sus funerales se efectuarán hoy en el Cementerio General, partiendo el cortejo de su casa habitación, María Auxiliadora 827, paradero 6, Gran Avenida, a las 16 horas.

Armando Maturana O., esposa y familia.

DEFUNCION

Ha dejado de existir nuestro querido padre, suegro y abuelito, señor

ENRIQUE MEIRONE MATTIAS

Sus funerales se efectuarán hoy, partiendo el cortejo de su casa habitación, Lord Cochrane 765, al Cementerio General a las 16,45 horas.

Marcos Meirone, Elena Pugin de Meirone.

DEFUNCION

Ha fallecido la señora

AMALIA LEON RODRIGUEZ de SAXTON

Sus funerales se efectuarán hoy, después de una misa que se oficiará por el descanso de su alma, a las 10 horas, en la Capilla del Cementerio Católico.

La familia.

FUNERALES
LA CENTRAL
SAN ANTONIO N.o 449
TELEFONO 32595
SAN DIEGO N.o 2301
TELEFONO 54079
Servicios eficientes y económicos.
CONSULTENOS CUANDO LOS NECESITE

DEFUNCION

Ha dejado de existir en Logroño, España, nuestro querido padre y abuelo don

OLEGARIO GARCIA MARTINEZ
(Q. E. P. D.)

Por el eterno descanso de su alma se oficiará una misa en la iglesia de la Merced, hoy a las horas.

Sus hijos y nietos, Cesáreo García Galilea, Elisa Domínguez de García, e hijos.

DEFUNCION

Ha dejado de existir en Logroño, España, querido y recordado padre adoptivo, don

OLEGARIO GARCIA MARTINEZ
(Q. E. P. D.)

Por el eterno descanso de su alma se oficiará una misa en la iglesia de la Merced, hoy a las horas.

Angel Cereceda Jiménez.

DEFUNCION

Ha dejado de existir mi querida esposa, señora

RAQUEL PALMA PIZARRO de MONSALVEZ

Sus funerales se efectuarán el martes 21, a las 10 horas, después de una misa en la capilla del Cementerio General

Sus esposo, Gmo. Monsálvez

DEFUNCION

Ha dejado de existir mi querida madre, señora

MARIA HIDALGO de PIEROLA

Sus restos serán sepultados hoy, en el Cementerio General, partiendo el cortejo de su casa habitación, Valdés 84, a las 16 horas.

Manuel Piérola Hidalgo.

DEFUNCION

Ha dejado de existir nuestra querida e inolvidable hermana y tía, señorita

MARIA MERCEDES AYALA ROMAN

Sus funerales se efectuarán hoy en el Cementerio General, partiendo el cortejo desde su casa habitación, calle Bezanilla N.o 1438, a las 15 horas.

Familias Ayala Román, Lira Ayala, Brito Ayala.

DEFUNCION

Con profundo pesar y sentimiento comunicamos el sensible fallecimiento de nuestro compañero de labores, don

GUILLERMO ARIAS ARIAS
(Q. E. P. D.)

Invitamos a sus colegas y amigos, asistir a su sepelio que se efectuará hoy a las 16 horas, hacia el Cementerio General, desde su casa abitación, María Auxiliadora N.o 827, paradero 6, Gran Avenida.

Paradero de Taxis Maulé y Arturo Prat.

DEFUNCION

Ha fallecido nuestro querido esposo, padre, hermano, abuelo, don

ERNESTO LEDERMANN YOST

Sus funerales se efectuarán hoy en el Cementerio Católico, partiendo el cortejo desde su casa habitación, calle Ruiz Valledor N.o 4[illegible] (paradero 8, Gran Avenida), a las 10 horas.

La familia.

Finos, impalpables, adherentes, deliciosamente perfumados con las más puras esencias de flores naturales, los

Polvos Anthea

dan al cutis ese incomparable aterciopelado que constituye el encanto de las que los usan.

Cuando, unas tras otras, van desapareciendo todas las imitaciones suscitadas por su éxito, tan solo ellos resisten la prueba del tiempo, pues su formula continua siendo el secreto de

ROGER & GALLET
Parfumeur, Paris
creador de los perfumes Fleurs d'Amour, Gloire de Paris, Fanfaronne, Fugue, Frivolité.

Se aleja posibilidad de armisticio en Corea

ZONA DESMILITARIZADA Y ZONA DE DEMARCACION SON LOS DOS GRANDES ESCOLLOS

El optimismo se ha cambiado en pesimismo franco

TOKIO, lunes 20 (UP).— (Por Phil Newson). — El acuerdo sobre el armisticio en Corea parecía hoy tan lejano como antes de que se creara el subcomité especial para tratar "francamente" los problemas de línea de demarcación y la zona desmilitarizada.

El mayor general Henry Hodes, jefe de la delegación aliada en el subcomité, expresó esa opinión después de la tercera reunión de ese organismo celebrada ayer sábado, que duró sólo 90 minutos. La censura en la base avanzada aliada al sur de Kaesong no permitió la transmisión de las declaraciones textuales de Hodes; pero los corresponsales que se encuentran allí las interpretaron en el sentido de que las reuniones habían sido completamente infructuosas.

Un portavoz de la delegación de las Naciones Unidas advirtió que las declaraciones de Hodes constituían su "reacción inmediata" a los acontecimietos, es decir, como señalando que no se trataba de un comentario oficial.

Pese al brusco cambio de moderado optimismo a un pesimismo franco, se anunció que el subcomité celebraría su cuarta reunión en Kaesong a las 11 A. M. del lunes (9 P. M. del domingo).

Y como para subrayar ese pesimismo, las fuerzas aliadas atacaron en varios sectores del frente para fortalecer y recuperar sus posiciones. Al mismo tiempo, la Fuerza Aérea comunista volvió a aparecer en el cielo coreano por segundo día consecutivo y el primer Ministro norcoreano Kim Il Sung amenazó con lanzar a la lucha la aviación comunista china si los aliados trataban de "extender la guerra".

La situación se agravó aún más por la acusación comunista de que los aliados violaron la zona neutral de Kaesong. Un grupo de investigación mixto realizó inmediatamente una investigación y un oficial de las Naciones Unidas declaró que el supuesto incidente, en el cual se dijo que un soldado chino fué muerto y otro herido, "ocurrió técnicamente dentro de la zona neutral de Kaesong".

Las negociaciones parecían estar a punto de decidirse en un sentido u otro. Los observadores aliados creen que si el subcomité fracasa, habrá muy pocas posibilidades de que las delegaciones puedan llegar a un acuerdo.

La "Voz del Comando de las Naciones Unidas", transmisión que se califica de "extraoficial; pero que en realidad refleja la opinión oficial de la delegación de las Naciones Unidas, dijo que se había ofrecido a los comunistas una "última oportunidad" para demostrar que estaban negociando de buena fe. La transmisión agregó, sin embargo, que el hecho de que los comunistas accedieran a participar en el subcomité, indicaba que de un acuerdo se podría llegarse a otro; pero indicó que ello dependía de muchas circunstancias.

El ambiente aparentemente cordial y alegre que había existido en las dos primeras reuniones del subcomité, desapareció ayer. Los corresponsales que se encontraban fuera de la sala de reuniones, no oyeron reir a ningún delegado.

Hasta ahora las reuniones del subcomité no parecen haber facilitado ni tan siquiera un punto de partida hacia un posible acuerdo. Los representantes de las Naciones Unidas se han mantenido firmes en su negativa a considerar el Paralelo 38 como la base para el establecimiento de una zona desmilitarizada y los comunistas han continuado negándose a discutir otra línea.

El corresponsal de la United Press, Peter Kalischer, informó desde Kaesong que el ambiente sin etiqueta de las reuniones del subcomité lo único que ha permitido es repetir los mismos argumentos y declaraciones anteriores más concreta y francamente.

La reunión del sábado comenzó a las 11 y terminó a las 12.30 P. M. Las dos reuniones anteriores habían durado de cuatro a cinco horas cada una. Hodes estaba acompañado por el contraalmirante Arleigh Burke. Al terminar la reunión, el intérprete norcoreano se dirigió al alojamiento de los delegados de las Naciones Unidas y preguntó al intérprete de las Naciones Unidas, teniente Horace Underwood: "¿A la misma hora mañana?" "A la misma hora", contestó Underwood.

En cuanto al supuesto "incidente", los delegados comunistas chinos dijeron que soldados aliados habían hecho fuego hacia la zona neutral de Kaesong dando muerte a un soldado chino e hiriendo a otro.

Un portavoz oficial aliado dijo que, según declaraciones de los comunistas, el incidente "técnicamente ocurrió dentro de la zona neutral" y agregó que se presentaría un informe sobre el mismo.

El general de brigada, William Nuckols, portavoz de la delegación aliada, dió a la publicidad la siguiente nota oficial respecto a ese hecho: "El coronel James Murray, oficial de enlace del Comando de las Naciones Unidas está investigando la declaración comunista de que las fuerzas del comando de las Naciones Unidas violaron la zona neutral de Kaesong cerca de la aldea de Pan Mun Jom. Los testigos interrogados por el coronel Murray dijeron que algunos de los miembros del grupo armado estaban vestidos con "trajes blancos" y otros con "trajes obscuros".

"Se dijo que el incidente ocurrió poco después del amanecer del sábado en la aldea de Somggong, alrededor de 1.200 metros al sudoeste del puesto de control comunista en Pan Mun Jom, en la carretera Kunsan Kaesong. Según la declaración, un soldado fué muerto y otro herido. El coronel Murray presentará un informe sobre al resultado de las investigaciones al delegado jefe del Comando de las Naciones Unidas, almirante Joy".

CHECOS MOVILIZAN A EMPLEADOS PARA FAENAS AGRICOLAS

PRAGA, 19. — (U. P.)— Se anunció que el Gobierno checo ha ordenado a las empleados de las oficinas de la nación, se unan a las brigadas especiales de obreros agrícolas, para contrarrestar el problema creado por la falta de mano de obra para las faenas agrícolas.

El Ministerio del Trabajo ordenó que el 30 por ciento de los empleados de oficina de cada empresa checa, se unan a las brigadas durante un período de dos semanas, a partir del lunes próximo.

Previamente esta semana, el Gobierno ordenó al personal excedente de los Ferrocarriles, que fuera a trabajar a la industria pesada.

Una tercera parte del personal del Presidente Gottwald y un diez por ciento del personal del Ministerio de Relaciones Exteriores ha sido trasladado a empleos en las industrias.

UN KILOMETRO Y MEDIO AVANZAN TROPAS DE LA NU

TOKIO, lunes 20. (UP) — Los soldados aliados avanzaron más de un kilometro y medio hoy, mientras desplazaban a los rojos de una serie de importantes colinas en sangrientas batallas a bayoneta calada y con granadas de mano.

En un despacho del frente se dijo que los soldados de la NU avanzaron más de un kilómetro y medio en los montes, en la importante región de Kumhwa, donde tomaron la segunda de cuatro colinas situadas a 29 kilómetros al norte del Paralelo 38.

La tercera parte del frente de batalla coreano, que se extiende a lo largo de 208 kilómetros, fué escenario de intensas luchas en las que soldados de la NU peleaban por determinados objetivos desde la región de Humhwa hacia el este hasta la costa.

Las luchas libradas hoy han sido las más sangrientas desde que se iniciaron las negociaciones para concertar el armisticio militar en Kaesong. En el aludido despacho se dijo que los chinos quedaron tan aturdidos con las infernales descargas iniciales de la artillería aliada que por varias horas no les fué posible presentar resistencia organizada.

Los soldados de la NU conquistaron la segunda colina, después de un intenso ataque, y acto seguido avanzaron hacia la tercera. Los rojos habían abandonado esta, pero regresaron y con fuego de morteros y ametralladoras obligaron a los aliados a retroceder. Los chinos sufrieron, empero, grandes bajas.

VA A SER MADRE LA REINA DE EGIPTO

CANNES, Francia, 19.— (UP).— Una fuente informativa muy allegada al séquito del Rey Farouk, de Egipto, expresó que la Reina Narriman había encargado ajuares para guagua y ropa especial para ella a un modisto de Cannes.

Circulan insistentes rumores que pronto va a ser madre, cosa que no ha sido confirmada por su real esposo.

VERDADERA OPORTUNIDAD
VENDO
BOTILLERIA
EL ARRIENDO DEL LOCAL
BAJO PRECIO
en sector comercial
San Diego 1751

COMUNISTAS DESALOJADOS DE ALTURAS ESTRATEGICAS EN EL FRENTE COREANO

TOKIO, lunes 20.— (UP).— (Por GENE SYMONDS).— Los aguerridos soldados de las Naciones Unidas, luchando bajo lluvias torrenciales, desalojaron a las fuerzas comunistas de estratégicas alturas en el frente de batalla coreano, después de una serie de encarnizados combates, en los que las cargas a la bayoneta figuraron en forma destacada.

Los aliados realizaron una serie de "ofensivas limitadas" a lo largo de una tercera parte del frente coreano, que en total se extiende por alrededor de 250 kilómetros desde el antiguo triángulo de hierro, en el sector central del frente, hasta la zona de la costa oriental. Los combates fueron los más intensos que se han librado desde que comenzaron las negociaciones de armisticio en Kaesong. En los ataques participaron desde compañías hasta regimientos aliados formados por alrededor de 4.000 hombres.

El objeto de los ataques era conquistar estratégicas alturas y la zona montanosa y, posiblemente, ejercer presión sobre los negociadores comunistas. Pero como en respuesta por esas ofensivas limitadas, los comunistas enviaron sus cazas a reacción a la zona noroccidental de Corea por segundo día consecutivo. Cuarenta y seis cazas, de fabricación soviética, combatieron contra veintinueve cazas a reacción norteamericanos. De acuerdo con un informe oficial, dos cazas comunistas fueron derribados y cinco dañados. Todos los cazas averiados regresaron a sus bases.

El combate aéreo hizo pasar al primer plano la amenaza del Primer Ministro nordcoreano, Kim Il Sung, de lanzar todas las fuerzas aéreas rojas a la lucha por Corea si los aliados tratan de "extender la guerra".

Mientras los cazas a reacción combatían en la zona noroccidental de Corea, otras escuadrillas de cazas y bombarderos aliados desafiaron el mal estado del tiempo y atacaron las posiciones comunistas en el frente y diversos objetivos en la retaguardia.

El Comando de las Naciones Unidas ordenó una "ofensiva limitada" el sábado. Los ataques comenzaron a lo largo de una zona de 40 kilómetros desde el norte de Yanggu, en la extremidad oriental del embalse de Hwachon, hasta la zona de Kansong, en la costa oriental. La ofensiva se extendió aún más al amanecer del domingo, cuando un regimiento aliado atacó la zona montañosa al norte de Kumhwa, vértice oriental del antiguo triángulo de hierro. El corresponsal de la United Press, Frank Bartholomew, informó desde el frente que el ataque fué precedido por un intenso bombardeo de artillería.

Luchan cuerpo a cuerpo en largo de 250 kilómetros

De acuerdo con los informes del frente, unidades aliadas y dos batallones comunistas libraron encarnizados combates cuerpo a cuerpo en la zona montañosa al norte de Yanggú. Los informes decían que los soldados aliados, calados hasta los huesos por la lluvia, se abrieron paso palmo a palmo con sus bayonetas hasta la cima de una estratégica altura.

El cuartel del Octavo Ejército informó, por su parte, que se continuaba luchando intensamente al oeste de Kansong, en la costa oriental. En esa región los buques de guerra aliados se aproximaron a tierra para cañonear las posiciones y tropas rojas.

En cuanto al sector de Kumhwa, Bartholomew informó que los objetivos señalados para los dos primeros días de operaciones habían sido conquistados durante el primer día y aseguró que los aliados habían infligido un "considerable número de bajas a las tropas chinas que defendieron fanáticamente sus posiciones.

En cuanto a la lucha al norte de Yanggú, los informes decían que los soldados aliados seguían luchando por el control de otra altura y que se creía que una compañía comunista de alrededor de 150 soldados había sido "aniquilada".

El corresponsal de la United Press, Richard Applegate, informó desde el cuartel del Octavo Ejército, que en el sector desde Yanggú a Kansong las "fuerzas aliadas ocuparon en general los objetivos que se les había asignado".

"LOS RUSOS DICEN QUE DESEAN LA PAZ; PERO NOS CONDENAMOS SI REDUCIMOS NUESTRAS ARMAS"

FELTHAM PAKE, Inglaterra, 19 (UP.)— Woodrow Wyatt, Subsecretario parlamentario del Interior y Secretario del Departamento de Guerra, advirtió que Rusia puede hacer estallar la tercera guerra mundial, antes que se encuentren terminadas las defensas de Europa Occidental.

"Los rusos, desde esta fecha y hasta 1954, pueden muy bien pensar que disponen de la última oportunidad para derrotar al Occidente, mediante una guerra, antes que el Occidente haya logrado consolidar sus defensas", dijo Wyatt durante un discurso pronunciado en esta localidad.

"Pueden atreverse a correr el riesgo de iniciar la guerra tengan o no, un stock apreciable de bombas atómicas, confiados en que puede darles la victoria su superioridad en fuerzas terrestres y aéreas.

"Si fuéramos ahora a reducir nuestro esfuerzo en pro del rearme debido a que los rusos dicen que desean la paz, con ello condenaríamos a este país a su total desaparición", terminó diciendo el citado funcionario.

HABIL ROBO HICIERON EN ROMA AL JEFE DE LA POLICIA FRANCESA

ROMA, 19 (U. P.)— Georges Mongredien, jefe de la policía francesa que pasa unas vacaciones aquí, dió cuenta hoy humildemente a la policía local que le habían substraído 50.000 liras de un bolsillo.

Mongredien dijo que debe haber estado muy interesado en una revista de "beldades en trajes de baño" que llevaba un hombre sentado junto a él en un tranvía. Añadió: "Debe haberme hurtado el dinero mientras yo trataba de leer su revista".

O.S.E.
DESDE EL 16 AL 25 DE AGOSTO
OFERTAS SUPER-ECONOMICAS
GATH & CHAVES
VALEN POR UNA ★ LUCEN POR DOS ★ RINDEN POR TRES

PRECIOS MUY REBAJADOS

PARA LA DAMA

Medias ... El Par $ 145
De Nylon Dupont 15 Denier, seleccionados talón liso o con flecha. Medidas 8 1/2 al 10
PRECIO NORMAL: $ 190

Carteras ... $ 398
En Nylon opaco, bonitos modelos
PRECIO NORMAL: $ 640

Chaquetas ... $ 398
Chombas o Chalecos, punto jersey de lana
PRECIOS NORMALES: $ 520, 559 y 598

Guardapolvos $ 350
En buena tela blanca. Talles 44 al 52
PRECIOS NORMALES: $ 395 y 429

Guardapolvos $ 350
En brin color beige, cuello y puños blancos
Talles 44 al 52
PRECIO NORMAL: $ 430

Fajas-Calzón ... $ 195
o fajas elástica. Adaptable hasta talle 50
PRECIOS NORMALES: $ 250 y 265

PARA EL CABALLERO

Sobretodos $ 1.890
En casimir fantasía pura lana
PRECIO NORMAL: $ 2.800

Camisas ... $ 225
En popelina blanca, listado o fil a fil. Medidas 35 al 42
PRECIO NORMAL: $ 295

Slips ... $ 49.80
En buen algodón de tejido elástico
Medidas 36 al 40
PRECIO NORMAL: $ 51

PARA LOS NIÑOS

Pantalones ... $ 179
Modelo polaina, en rala de lana o punto tricot. Edad 1 a 6 años
PRECIO NORMAL: $ 258

Vestidos ... $ 780
En fina lana. Edad 6 a 12 años
PRECIO NORMAL: $ 1.380

Slips ... $ 49.80
En punto tricot peinado. Edad 2 a 15 años
PRECIOS NORMALES: $ 55, 62 y 68

Camperas ... $ 398
En franela de lana. Edad 5 a 18 años
PRECIO NORMAL: $ 565

Delantales ... $ 118
En brin color unido. Para niñita 1 a 8 años
PRECIOS NORMALES: $ 139 - 148 y 149

Jardineras ... $ 118
En buen brin, pierna larga. Edad 1 a 5 años
PRECIO NORMAL: $ 148

PARA EL HOGAR

Servilletas ... $ 14.80
En buen granité, rainilladas. Para comida
PRECIO NORMAL: $ 18

Repasadores ... $ 35
Para copas, excelente calidad. De 70x70 cm.
PRECIO NORMAL: $ 42

Juego Mesa 36 Piezas $ 675
Grinopal, fantasía, muy resistente al calor, 72 piezas, 12 personas $ 1 348
PRECIOS NORMALES: $ 750 y 1.498

3 Utiles Prácticos ... $ 698
Para la cocina. 1 Máquina Multipress; 1 Máquina para rallar y 1 Batidor mecánico
PRECIO NORMAL $ 785

Folgos ... $ 390
(Calienta pies) muy prácticos
PRECIOS NORMALES: $ 655, 679 y 695

Marquisett El metro $ 85
De la mejor fabricación, ancho 110 cm
PRECIO NORMAL: $ 105

Colgadores $ 47.80
En material plástico, irrompibles. Especial para trajes.
PRECIO NORMAL: $ 56

Conjunto Para tocador $ 69
Compuesto de Polvera, Jabonero y Peineta de material plástico.
PRECIO NORMAL: $ 89.40

Sardinas ... $ 12.80
"Capitan" en aceite. Lata de 150 gramos
PRECIO NORMAL: $ 15.80

Sardinas (Pasta) $ 12.80
"Bahía". Lata de 100 gramos neto
PRECIO NORMAL: $ 15.80

Caviar de bonito ... $ 12.80
"Bahía". Lata de 100 gramos neto
PRECIO NORMAL: $ 16.80

Pimenton Faro ... $ 12.80
Lata de 100 gramos neto
PRECIO NORMAL: $ 14.80

"Sazona" Frasco ... $ 12.80
Excelente condimento
PRECIO NORMAL: $ 14.80

Pasta Jamón ... $ 12.80
"Invasa". Lata de 100 gramos neto
PRECIO NORMAL: $ 14.80

Atún al natural ... $ 12.80
"Cavancha". Lata de 230 gramos neto
PRECIO NORMAL: $ 15.80

Estos PRECIOS muy bien REBAJADOS también RIGEN para los PEDIDOS por CORRESPONDENCIA que deberán acompañar GIRO !

ALESSANDRI ESQ. HUERFANOS - CASILLA 75-D. SANTIAGO

ALGO NUEVO
• PRACTICO
• ECONOMICO
• INCOMPARABLE
Lapiz-Pasta
No pierda tiempo buscando repuestos de pasta. EL LAPIZ-PASTA le resuelve este problema.
El sencillo LAPIZ-PASTA, fabricado en material plástico, es lo más indicado para obsequios de Reclame y Propaganda.
Se venden en diferentes colores y en dos portes:
N.o 1. (largo 12 ctms.), c/u., $ 30.— Docena, $ 300.—
N.o 2. (largo 14,5 ctms.), c/u., $ 35.— Docena, $ 350.—
A provincias se despacha el mismo día, contra reembolso. Por mayor, precios especiales.
Casa FIONA
UNION CENTRAL 1063 COSTADO TEATRO METRO

La última palabra
cocina a parafina de gabinete con horno
Evítese las molestias del racionamiento con esta cocina.
Cuesta un solo litro para preparar su almuerzo y comida.
Nada encontrará Ud. más práctico, económico, de fácil manejo y de agradable presentación que esta moderna cocina a parafina, con horno. Tenemos también sencillas de uno, dos y tres platos. Funcionan sin bomba, en un proceso por desr...
FACILIDADES DE PAGO
VEALAS EN:
MADEMSA
MATIAS COUSIÑO 174—TELEF 62882

CONCEPCION QUIERE CARNE FRIGORIZADA

CONCEPCION, 19.— El Intendente de la provincia envió un oficio al Ministerio de Economía y Comercio, en el que se hace mención al interés que existe en la ciudad y en las autoridades locales por que se pueda expender aquí carne frigorizada de Magallanes, en especial en esta época en que la escasez, que provoca carestía, ha impuesto a la carne de vacuno precios prohibitivos para las personas de modestos recursos económicos.

DESEMBARCO EN SAN VICENTE

Agrega que para satisfacer esta necesidad, es indispensable que el Ministerio autorice a los barcos que transportan carne frigorizada al centro del país, recalen en San Vicente o Talcahuano, y puedan desembarcar las partidas indispensables a las necesidades de la zona.

FRIGORIFICO PARA 100 TONELADAS

Se señala que en San Vicente hay un frigorífico que tiene capacidad para almacenar 100 toneladas de carnes, lo que representaría unos 2.500 corderos frigorizados y que se dispondría de él de acuerdo con conversaciones sostenidas al respecto.

Asimismo se observa que para los efectos del expendio al público de esa clase de carne se cuenta con la debida autorización municipal.— (El corresponsal).

CURACAUTIN TENDRA AVION DE PASAJEROS

CURACAUTIN, 19. — Un avión para pasajeros y que se adapte también a servir de ambulancia, va a adquirir el Club Aéreo de la localidad.

Tal adquisición va a ser financiada mediante erogaciones de los vecinos y con lo que se obtenga de las festividades que está organizando la institución ya nombrada, para el sábado 25 y domingo 26 del mes en curso. — ARANEDA, corresponsal.

EE. PP. de San Fernando eligieron su directorio

SAN FERNANDO, 19.— En una asamblea general, el Sindicato Profesional de EE. PP. de San Fernando, presidida por el Inspector del Trabajo, señor Renato Medina, eligió su nueva directiva por el período 1951-1952, la que quedó compuesta de las siguientes personas: presidente, don Juan R. Astudillo S.; secretario, señora Amelia Toro de Espina; tesorero, don Manuel Pérez G.; directores, señores J. Ramón Morales y Miguel Angel A.

Inmediatamente de constituída la mesa, se tomaron importantes acuerdos para la mejor marcha de la institución. — (SILVA, Corresponsal).

Reclaman pavimento de las calles de Quilpué

QUILPUE, 19.— Numerosos vecinos de las calles Galleguillos y Lautaro, se han acercado hasta esta corresponsalía, con el fin de estampar su más enérgico reclamo por la dejación de las autoridades respectivas en ordenar la pavimentación de dichas calles.

Nos manifestaron nuestros visitantes que, se les alzaron las contribuciones con el fin de que una parte de ellas se ocuparía en pagar los gastos de la pavimentación, pero hasta la fecha no se ha hecho nada en este sentido, y en cambio se están pavimentando calles de menor importancia, tales como Esmeralda y otras.

La mayoría de nuestros reclamantes expresaron que por trabajar en Valparaíso, muchas veces deben llegar tarde a Quilpué, y en este caso, los choferes de taxis se niegan a llevarlos por cuanto estas calles se encuentran en pésimas condiciones de tránsito, y lógicamente no pueden estos servidores públicos estropear sus máquinas por culpa de las autoridades.

Cabe hacer presente que la calle Galleguillos tenía su presupuesto aprobado para iniciar su pavimentación, desde 1950.— (BENISCELLI, corresponsal).

CAJA DE SEGURO OBLIGATORIO

MATRONA

Para las siguientes localidades,

SE NECESITA:

Til-Til, Yumbel, Cañete, Lota, Curanilahue, Lirquén, Puerto Saavedra, Cherquenco, Vilcún, Calbuco, Malloa.

INFORMACIONES EN

MORANDE 107

5.o PISO, OFICINA 1.

CALAMINA HIDRAULICA

Invierta y economice dinero, empleando en sus construcciones "CALAMINA HIDRAULICA", el mejor, más resistente y durable techo de cartón, fabricado en Chile.

Especial para casas de emergencia, campamentos de costa, cordillera, galpones y gallineros.

CALLE LOS MUERMOS N.o 44

TELEFONOS 83464 — 93860

CASILLA 948 — SANTIAGO

FERROCARRILES DEL ESTADO

PROPUESTAS PUBLICAS POR MATERIALES

Se llama a propuestas públicas para la provisión de los siguientes materiales, las que se abrirán en la Sección Adquisiciones del Departamento de Materiales y Almacenes (Estación Central), a las 16 horas, de los días que a continuación se indican:

EL 29 DE AGOSTO DE 1951 — PROPUESTA PUBLICA ESPECIAL N.o 13-A.

ALMOHADAS Y COLCHONES de lana; LANA lavada; SATIN de algodón o LANA; COTY; 480.000 kgs. SAL común (cloruro de sodio).

EL 31 DE AGOSTO DE 1951 — GRUPO N.o 20

PINTURAS, BARNICES Y MATERIALES PARA PINTAR, como ser: ACEITES de linaza; AGUARRAS; ALGARROBILLA; BARNICES; BROCHAS para pintura y barnices; ESMALTES; EXTRACTOS; ESPATULAS; GOMA LACA; IMPERMEABILIZANTE para lonas; MASILLA "Dulux"; PEZ DE CASTILLA; PINCELES; PINCELOTES; PINTURAS EN PASTA; PINTURAS PREPARADAS anticorrosivas para diferentes usos; PIEDRA POMEZ; REMOVEDOR de pinturas; SECANTE LIQUIDO; TIERRAS o PINTURAS en polvo y TIZA molida.

EL 7 DE SEPTIEMBRE DE 1951 — GRUPO N.o 14

CORREAS, SUELAS Y CUEROS, como ser: CORREAS balatas o similar; correas balata o similar esp. para dínamos de coches; especial para frenos; de suela sencillas y dobles; Tex Rope o similar; especial para sierra de contorno y correas de suela redondas; CORREONES para coser; CUEROS de ante, de vaca, curtidos imitación marroquí; curtidos engrasados; SUELA común; planchada; engrasada para ajustes y sopapas; al cromo y engrasadas y planchada para empaquetaduras.

EL 25 DE SEPTIEMBRE DE 1951 — PROPUESTA ESPECIAL N.o 12

LAMPARILLAS, CONDUCTORES y MATERIALES ELECTRICOS VARIOS, como ser: lamparillas de 220 volts, Rosca Edison; de 110 volts; de 24 y 32 volts, zócalo a bayoneta; TUBOS fluorescentes; partidores y transformadores (ballast); BATERIAS "NIFE" o similar; SECCION "B", que incluye: ALAMBRE de cobre duro, desnudo; CABLE de cobre; ALAMBRE forrado doble forro de algodón, redondo y rectangular; de cobre esmaltado y estañado unifilar con cubierta de goma y flexible con cubierta de goma vulcanizada; CORDON bifilar flexible con aislación de goma; CABLE Kalecco, etc. SECCION "C", que incluye AISLADORES; ENCHUFES; BASES; ROSETAS; INTERRUPTORES rotatorios y de palanquita; TAPAS para ídem; TORNILLOS para tapas; ABRAZADERAS para tubos; TUBOS de acero Kromprinz; CINTAS de tela universal; de algodón y aisladora; AISLADORES de espoga y Rack; PERNOS y CINTURONES de seguridad, como también, por confección de 15,000 ECLISAS eléctricas.

EL 28 DE SEPTIEMBRE DE 1951 — GRUPO N.o 21

ALAMBRES Y TELAS METALICAS: ALAMBRES acero p. resortes, media caña p. chavetas, de fierro negro, galvanizado liso y de púas; de bronce especial p. resortes, de cobre A.S. & W.; TELAS DE ALAMBRE de fierro negro, de fierro estañado, cobre o bronce; de alambre galvanizado, etc., de diferentes tipos y dimensiones.

Bases, mayores datos y antecedentes, pueden consultarse diariamente en las oficinas arriba indicadas, de 15.30 horas a 18 horas, excepto Sábados que se atenderá de 9.30 a 11.30 horas.

ADVERTENCIA

Se llama la atención a los señores proponentes sobre el cambio de hora en las aperturas, que SE HA FIJADO PARA LAS 16 HORAS en vez de las 10 horas, cambio que regirá desde la propuesta para el Grupo N.o 20, fijada para el día 31 de Agosto de 1951.

EL JEFE DEL DEPTO. DE MATERIALES Y ALMACENES

La Semana O'Higgins en provincias

SAN BERNARDO, 19. — Hoy se dió comienzo a las festividades con que la Municipalidad y el Comité Departamental O'Higgins han querido celebrar el natalicio del prócer máximo de nuestra Independencia, don Bernardo O'Higgins, y el día de San Bernardo, patrono de la ciudad.

El programa se inició con el embanderamiento de la localidad y con un acto patriótico en la Población O'Higgins. A continuación S. Eminencia el Cardenal José María Caro ofició un solemne Tedéum en la Iglesia Parroquial, siendo en seguida declarado huésped de honor durante un discurso pronunciado por el Alcalde, don Hugo Gálvez Gajardo, en representación de los habitantes de esta ciudad. A las 13 horas la Municipalidad ofreció un cóctel a las autoridades civiles, militares e instituciones de la comuna.

En la tarde se llevó a efecto una reunión deportiva en el Estadio Maestranza, organizada por el Consejo Local de Deportes, y finalmente, en la noche, una retreta en la Plaza de Armas, a cargo de la Fuerza Aérea y fuegos artificiales.

Mañana continuarán los actos de celebración con un acto patriótico, a las 10 horas en la Plaza de Armas, organizado por la Escuela de Infantería, instituciones y escuelas públicas de la comuna y desfile frente a las autoridades.

19 horas.— Retreta de la Banda de la Escuela de Infantería y otras bandas militares y fuegos artificiales. —(El corresponsal).

Con todo brillo rinden homenaje al héroe máximo

EN EL NORTE

TOCOPILLA, 19.— Las autoridades de esta ciudad acordaron celebrar dignamente el día del natalicio de don Bernardo O'Higgins, ordenando para ello el izamiento de la bandera en todos los edificios. Las actividades escolares quedarán supeditadas a las diversas manifestaciones patrióticas. Como número oficial de estas fiestas se llevará a efecto una ceremonia patriótica en la Plaza Condell, con la asistencia de las autoridades locales, Fuerzas Armadas, bomberos, escuelas, etc. Finalizada ésta, se realizará frente al Cuartel de Bomberos un gran desfile con la participación de todos los que intervengan en la manifestación.— (FOLCH, corresponsal).

EN CAUQUENES

CAUQUENES, 19. — Las escuelas de adultos de la localidad realizarán mañana una Tribuna Pedagógica en homenaje al aniversario del natalicio del Padre de la Patria, don Bernardo O'Higgins, acto al que han sido invitadas las autoridades, padres y apoderados de los educandos.

El acto tendrá lugar en el Teatro-Salón de la Escuela Superior de Niñas N.o 2, y se desarrollará un interesante programa literario-musical, a cargo de los alumnos de las diferentes escuelas de adultos. La disertación acerca de la vida del prócer y su significación histórica estará a cargo del profesor del Liceo de Hombres de esta ciudad, señor Alejandro Díaz.

Este homenaje comenzará, a las 19 horas y será amenizado por la Banda del Regimiento Andalién. — (ROJAS, corresponsal).

DETUVIERON A MUCHACHO QUE ROBO 21 MIL PESOS

TOCOPILLA, 19. — En la oficina salitrera "Prosperidad", Héctor Enríquez Cabello, de 18 años de edad, sustrajo la suma de veintiún mil pesos del almacén de comestibles de doña Otilia Cabello Quezada.

Después de esconder dieciséis mil pesos entre las tablas carcomidas de su pieza, salió a divertirse con el resto. Al regresar a su habitación, parece que la gran cantidad de alcohol ingerida le hizo perder la cabeza, rociando con parafina la bolsa de género en la cual ocultaba el dinero, prendiéndole fuego, quemando alrededor de doce mil pesos en billetes de a 100 pesos. Detenido por Carabineros, fué traído a esta ciudad e ingresado a la Cárcel. (ENZO FOLCH, Corresponsal).

VIRGEN DE LO VASQUEZ LLEVADA A CHARRAVATA

LA CALERA, 19.— Después de haberse efectuado en esta localidad diversos actos religiosos, con motivo de la visita de la milagrosa imagen de Lo Vásquez, el día de ayer fué entregada por el Cura Párroco, de La Calera, Pbro. don Luis A. Marambio a la Parroquia de Chavarrata, donde fué recibida por gran cantidad de fieles y por el Cura Párroco de ésa, Pbro. don Enrique del Río.

Durante la ceremonia Lo Vásquez, los Pbros. Luis Pérez Vicencio, Alonso Zamora, Juan Bruce y Monseñor, que viaja con esta imagen, don Eladio Lazcano. — (ALDUNATE, corresponsal).

MANIFESTACION EN LA CALERA, A UNA MAESTRA

LA CALERA, 19.— Ayer se efectuó en la Quinta "Castillo" de Petorquita, en la comuna de Las Hijuelas, una gran manifestación que se ofrecía a la distinguida y antigua educadora doña Prosperina del Tránsito Gallardo, con motivo de haberse acogido a una merecida jubilación, después de haber servido en el magisterio más de treinta años.

En reconocimiento a su labor y a todo el afecto que supo conquistarse durante el largo tiempo que permaneció al frente de esta escuela, se le hizo entrega de un diploma de honor.— (ALDUNATE, Corresponsal).

BLANCO 1161 VALPARAISO TELEFONO 4427

Guardiamarinas cumplen programa de ejercicios a bordo del "Pinto"

El último curso de guardiamarinas egresado de la Escuela Naval "Arturo Prat", está realizando un vasto programa de maniobras y trabajos prácticos a bordo del transporte "Presidente Pinto", que está cumpliendo el papel de buque escuela de nuestra Marina de Guerra.

Esa nave que ha recorrido todo nuestro litoral y que hizo la travesía hasta la Isla de Pascua, se reunió con las unidades de la Escuadra activa, que bajo el mando del Comandante en Jefe, contraalmirante Bassi, se encuentran en Puerto Aldea, para dar término al período de ejercicios tácticos correspondientes a la época invernal. Los guardiamarinas tendrán ocasión de imponerse del adiestramiento de la flota y de participar en interesantes evoluciones.

En círculos navales se ha informado que la flota arribará a este puerto el sábado 1.o de septiembre próximo, y que los ejercicios de tiro de combate se llevarán a efecto en las afueras de Valparaíso el miércoles 5 con asistencia de S. E. el Presidente de la República, Ministro de Defensa Nacional, altos jefes de las Fuerzas Armadas, parlamentarios, etc.

Cargamento de camiones y autos llegará mañana en el "Sta. Isabel"

1.600 METROS CUADRADOS DE TERRENOS OCUPARAN LOS 114 CAMIONES, 50 AUTOMOVILES Y 4 CAMIONETAS QUE TRAE ESA NAVE

El vapor "Santa Isabel", de la flota de la Grace Line, arribará mañana a este puerto, procedente de Nueva York, trayendo en sus amplias bodegas un importante cargamento de vehículos motorizados, que vendrán a agudizar aún más el serio trastorno que está provocando en el recinto aduanero el "atochamiento" de mercaderías.

Ese barco trae a Valparaíso 114 chassis para camiones, con su correspondiente cabina armada, 50 automóviles de diferentes marcas, y 4 camionetas, elementos que ocuparán una superficie de 1,600 metros cuadrados.

Como LA NACION ha informado anteriormente, los vehículos motorizados se están depositando en la Punta Duprat, y al completarse su capacidad se hará uso de los terrenos del ex Estadio Naval, que ha sido arrendado a la Aduana por la Sociedad Astilleros de Las Habas.

En el Teatro Victoria rinden un homenaje a don Bernardo O'Higgins

Con motivo de celebrarse hoy el aniversario del natalicio del Padre de la Patria, General Bernardo O'Higgins, se efectuará a las 10 horas de hoy lunes una concentración patriótico cultural en el Teatro Victoria de este puerto.

Las principales autoridades de la provincia concurrirán a este homenaje al prócer de nuestra independencia.

En la tarde celebrará sesión especial la Municipalidad porteña para recibirse de un óleo del Libertador General Bernardo O'Higgins, obra del famoso pintor nacional, Fray Pedro Subercaseaux.

VETO DE INTENDENTE TRATARA ESTA TARDE MUNICIPIO DE VIÑA

La Municipalidad de Viña del Mar se reunirá esta tarde en Comité bajo la presidencia del Alcalde, señor Court, para considerar diversas materias y preparar la tabla para la sesión ordinaria que la Corporación deberá celebrar el próximo miércoles 22.

En esta reunión se abordará el decreto del Intendente de la provincia, don Humberto Molina Luco, quien en su calidad de subrogante de la Asamblea Provincial vetó el acuerdo municipal que otorgó, por cinco votos contra cuatro, la concesión y arrendamiento del Teatro Municipal, por un período de cinco años, a la Empresa Espectáculos Teatrales y Cinematográficos.

El representante de la Asamblea Provincial adoptó esa determinación por considerar que la propuesta de la Cía. Nacional de Teatros S. A., es más beneficiosa para los intereses municipales.

Espectáculos de hoy

AVENIDA (5184).—La ciudad turbulenta; Los tres caballeros; La calle del azar y La dalia azul.
COLON (2949).— Fama sin gloria.
CONDELL (2027).— La legión extranjera y Idilio en París.
IMPERIO (4567).— Preludio.
METRO (2111).— La sirena se enamora.
MUNICIPAL (VIÑA — 81739). — Pelirroja enamorada.
OLIMPO (VIÑA — 81380).— Tu amor me guía.
ORIENTE (VIÑA — 85679). — El Jorobado de Notre Dame y La cama dijo no.
PACIFICO (6057).— Maclovia.
REAL (2640). — Pitos, flautas y piratas.
RIALTO (VIÑA — 81906).— Nocturno de amor y serial.
REX (VIÑA — 85050).—El traidor.
RIVOLI (2268). — Desesperación; Bambi y Ultraje.
VALPARAISO (5522).— La Cenicienta.
VELARDE (4654).— Maclovia.
VICTORIA (3778).— Los hombres las prefieren viudas.

VARICES

Esta afección es perfectamente curable y bastan sólo algunas atenciones, por médico especializado, para su total restablecimiento. Para mayores datos, solicite folleto informativo gratuito, donde explicaremos su naturaleza, la forma moderna y sencilla de curarlos.

Atención: 2.30 a 7 P. M.

CARMEN 78

FONO 36633

Mercaderías por valor de 400 mil pesos para Isla de Juan Fernández

La goleta "Inoa", que zarpó anoche de Valparaíso con rumbo a la isla Juan Fernández, lleva por iniciativa del isleño don Vicente González Vera, que permaneció largo tiempo en Valparaíso, cuatrocientos mil pesos en mercaderías para los habitantes de esa zona pesquera.

Se verá así resuelto el serio problema que se presentaba a los pobladores de la legendaria isla de Róbinson Crusoe, por la falta de víveres y otros artículos de primera necesidad.

El señor González Vera desea establecer en Juan Fernández un verdadero almacén capaz de abastecer a la población de alimentos, vestuario, menaje, etc.

"ITALIA"

"A. USODIMARE" 12 de septiembre — "A. VESPUCCI" 13 de octubre

SALDRAN DE VALPARAISO PARA EUROPA con escalas en: Antofagasta, Iquique, Arica, Callao, Guayaquil (Puná), Manta, Buenaventura, Cristóbal, Curacao, La Guaira, Barcelona y Génova.

SANTIAGO: Huérfanos 1247 — **ITALMAR** AGENTES GENERALES — VALPARAISO: Av. Errázuriz 401

SOCIEDAD COOPERATIVA DE CONSUMO LIMITADA "CARABINEROS DE CHILE"

CITACION A JUNTA GENERAL ORDINARIA Y JUNTA EXTRAORDINARIA DE SOCIOS

Por no haberse reunido el quórum reglamentario en primera citación, convócase para el sábado 25 del presente a las 11 horas, a junta general ordinaria de socios, y a las 12 horas a junta general extraordinaria, en el local de calle Miraflores 224 y para tratar las mismas materias de la convocatoria y con el número de socios que concurra, por ser segunda citación.

También se pone en conocimiento de los señores apoderados, que sus poderes se encuentran a su disposición en la Secretaría general de la Cooperativa.

SANTIAGO, 18 de agosto de 1951.

EL CONSEJO ADMINISTRATIVO.

RESULTADOS DEL VALPARAISO SPORTING CLUB

PRIMERA CARRERA.— 1,400 metros (8.a serie).
1.o Raskolnikov, 51, R. Morla, $ 38 y 16.
2.o Royal Melody, 53, $ 34.
3.o Villano, 54, $ 16.
4.o Ben Nevis, 53.
No corrió: Antorcha. 1|2 pzo. y 3 cpos. T. 1.27 3|5.

SEGUNDA CARRERA.— 1,400 metros (7.a serie).
1.o Insecto, 53, S. Maira, $ 22 y 18
2.o Shettan, 56, $ 14.
3.o Limasol, 50, $ 28.
4.o Bufonada, 47.
Corrieron todos. 1 cpo. y 1|2 cpo. T. 1,27 2|5.
NOTA: Limasol en corral con Insecto.

TERCERA CARRERA.— 1,400 metros (6.a serie).
1.o Cuyano, 55, R. Cárdenas, $ 36 y 18.
2.o Recuerdo, 57, $ 27.
3.o Selva Agreste, 45, $ 34.
4.o Paredones, 53.
No corrió Amhara. 3 cpos. y 3 cpos. T. 1,27 1|5.

CUARTA CARRERA. — 1,400 metros (5.a serie).
1.o Sonoro, 48, A. Montiel, $ 42 y $ 22.
2.o Cap. de Guardia, 53, $ 16.
3.o Mr. Luck, 51, $ 34.
4.o Astelena, 49.
No corrió Samarinda. Ventaja apreciable y un cpo. T. 1,27.
Mr. Luck en corral con Sonoro.

QUINTA CARRERA. — 1,400 metros (1.a serie).
1.o Hallowe'en, 57, S. Vásquez, $ 30 y 14.
2.o Tabaco, 52, $ 18.
3.o Blue Fox, 54, $ 16.
4.o Entonado, 52.
No corrieron: Premiada y Marconi. 1 1|2 cpos, y 1|2 cpo. T. 1.26 1|5.
NOTA: Hallowe'en en corral con Fitzroy.

SEXTA CARRERA.— 1,400 metros (2.a serie).
1.o Meridiano, 47, R. Arredondo, $ 34 y 12.
2.o Display, 57, $ 12.
3.o Aurelio, 54, $ 12.
4.o Pitonero, 51.
No corrió: Cinico. 1 1|2 cpos. y 1|2 cbza. T. 1.26 3|5.

SEPTIMA CARRERA.— 1,400 metros (4.a serie).
1.o Galicia, 50, R. Arredondo, $ 56 y 20.
2.o El Mirlo, 51, $ 30.
3.o Tam O Shanter, 54, $ 20.
4.o Mariachi, 51.
Corrieron todos. 1 1|2 cpo. y 4 cpos. T. 1,26 4|5.

OCTAVA CARRERA. — 1,400 metros (3.a serie).
1.o Espolín, 48, R. Morla, $ 54 y 20.
2.o Barrancal, $ 28.
3.o Muera Callado, 56, $ 24.
4.o Catango, 54.
No corrieron: Torpedo, Salesiano, Ritja y Silver Bell. 1|2 cpo y 1 1|2 cpos. T. 126 4|5.

Proyecto para construir ciudadela escolar conoció Ministro Leighton

El Ministro de Educación, don Bernardo Leighton G., que se encuentra desde el viernes en este puerto, se impuso del proyecto patrocinado por el Centro Pro Adelanto Educacional de Viña del Mar, para construir en los terrenos de Villanelo Alto, una moderna "ciudadela escolar", que permita resolver la escasez de locales y dotar a importantes planteles de edificios confortables, de acuerdo a las actuales normas pedagógicas.

Los dirigentes del Centro Pro Adelanto, en compañía del Alcalde de Viña del Mar, don Emilio Court Señoret, y de autoridades educacionales, dieron a conocer sus propósitos al Ministro de Educación, quien se manifestó muy complacido de esta iniciativa, que merecerá su entusiasta respaldo.

MONUMENTO A O'HIGGINS ENTREGAN HOY EN VIÑA

A mediodía de hoy la Empresa Municipal de Desagües hará entrega a la ciudad de Viña del Mar del monumento al General don Bernardo O'Higgins obra del conocido escultor don Aliro Pereira, que ha sido emplazada frente al hotel que lleva el nombre del ilustre prócer, mirando hacia la Plaza José Francisco Vergara, principal paseo viñamarino.

En nombre de la entidad donante hará uso de la palabra su presidente, diputado don Enrique Wiegand Frödden, y en representación de la Municipalidad y de la ciudad, agradecerá el Alcalde, don Emilio Court Señoret.

NUEVO PROCEDIMIENTO PERMITIRA ACUMULAR CARBON EN EST. BARON

El Administrador del Puerto, don Manuel Santibáñez, declaró a la prensa que gracias a un nuevo procedimiento de extracción de agua de mar se podrá formar un stock de diez mil toneladas de carbón sin peligro de que arda en combustión espontánea, en el recinto de Barón.

Hasta ahora siempre se había tropezado con el grave inconveniente que el carbón almacenado para los casos de emergencia, debido al calor estival ardía en forma espontánea, perdéndose por este rubro importantes sumas de dinero al mismo tiempo que destruyendo dichos stocks.

Con objeto de reparar ese inconveniente se ha venido trabajando de un año hasta esta parte para dotar a las carboneras de un sistema de bombas por las cuales se podrá inundarlas periódicamente con agua de mar y que se podrá desaguar en el momento que se quiera.

Las obras estuvieron a cargo del Departamento de Minas y Petróleo.

Movimiento de vapores

— LLEGAN —

Hoy lunes:
MAULLIN, de Iquique.
SAMANCO, de Liverpool.
—El martes 21:
PILAR, de Antofagasta.
SANTA LEONOR, de San Francisco.
—El miércoles 22:
ALONDRA, de Punta Arenas.
SANTA MARGARITA de Nueva York.
—El jueves 23:
BELLA DAN, de Nueva York.
—El viernes 24:
BOLIVIA, de Gottemburgo y Amberes.
GULF MERCHANT, de Nueva Orleans.
—El sábado 25:
MAIPO, de Nueva York.
ARAUCO, de Buenos Aires.
LONTUE, de Arica e intermedios.
—El domingo 26:
JUNIN, de Arica y escalas.
LKANGER, de Los Angeles.
SANTA ISABEL, de Nueva York.
PONT EN BESSIN, de puertos franceses.

— SALEN —

Hoy lunes:
KENUTA, para San Antonio.
SAMANCO para San Antonio.
—El martes 21:
SAN ANTONIO, para Arica e intermedios.
—El miércoles 22:
MAULLIN, para Iquique y escalas.
—El jueves 23:
PILAR, para Iquique.
SANTA LEONOR para San Francisco
—El viernes 24:
SANTA MARGARITA, para Nueva York.
—El sábado 25:
BELLA DAN, para Nueva Orleans.
ALONDRA, para Arica e intermedios.
—El domingo 26:
GULF MERCHANT, para Nueva Orleans.
BOLIVIA para Gottemburgo y Amberes.
—El lunes 27:
ARAUCO, para Antofagasta.
LONTUE para Arica y escalas.

CINE, TEATRO Y RADIO

HOY SE EFECTUA EL 5.o CONCIERTO DE CAMARA; EL MIERCOLES HABRA BALLET

Uno de los conciertos más interesantes de la temporada de música de cámara, tendrá lugar esta tarde a las 19 horas en la Sala Auditorium, con la actuación de los conjuntos de cámara del Instituto de Extensión Musical, y de la soprano Inés Pinto, artista cuyas excepcionales dotes vocales la destacan entre las primeras figuras nacionales en el canto.

Damos a continuación el programa detallado de este concierto:

Hindemith: - Kleine Kammermusik, para quinteto de vientos. Op. 24 N.o 2. Tiempos: Alegre, vals, tranquilo y sencillo, rápido. Quinteto de vientos integrado por Juan Bravo (flauta), Gaetano Girardello (oboe), Julio A. Tr... (clarinete), Fritz Bergmann (fagot) y Benjamín Silva (corno).

Roger Quilter. Canciones de Shakespeare, para voz, piano y cuerdas. Primera audición: a) Ven Muerte; b) Erase un amante y su doncella; c) Aleja, oh aleja esos labios; d) Oh, dueña mía, y e) Sopla, sopla, viento invernal. Solista: Inés Pinto. Al piano: Elvira Savi. Conjunto de cuerdas dirigido por Víctor Tevah.

Maurice Ravel. Cuarteto en Fa. Tiempos: muy dulce, bastante vivo y muy rítmico, muy lento, y vivo agitado. Cuarteto de cuerdas compuesto por Iniesta, E. Ledermann, Fischer y Ceruti.

Una Obertura de Weber, la Sinfonía Patética de Tchaikowsky y el Concierto para Arpa y Orquesta de René Amengual, dirigirá Kleiber en su último concierto

El viernes, correspondiendo al penúltimo concierto sinfónico de la temporada de invierno, el maestro Erich Kleiber ofrecerá su último concierto con la Orquesta Sinfónica de Chile. El maestro Kleiber ha elegido para este concierto que pone fin a sus actuaciones en la temporada, un programa a base de la Sinfonía Patética de Tchaikowsky (Sexta Sinfonía); la Obertura "Preciosa" de Weber, y el Concierto para arpa y orquesta del compositor chileno René Amengual, obra premiada en los últimos festivales de música chilena con una de las más altas votaciones del torneo.

Como solista en este concierto, del cual ofreceremos posteriormente mayores detalles, actuará la distinguida arpista Clara Pasini.

Larry Parks actuará en "Doctora, tengo fiebre"

Una comedia simpática, en cuyas escenas ocurren graciosos percances, es "Doctora, tengo fiebre", que Columbia Pictures ofrecerá desde el jueves de la semana en curso en la Sala Cervantes. Además de la atracción de su argumento, "Doctora, tengo fiebre", cuenta con un reparto de categoría, en el que nuevamente se reúnen Larry Parks y Barbara Hale, acompañados por William Parker, Una Merkel y Alan Reed.

Relatos del mar y de la selva en "Perlas negras"

"Perlas negras" que Columbia Pictures presentará desde el viernes en el Teatro Roxy, tiene en su argumento escenas espectaculares del mar y la selva, en un clima de intensa expectación. "Perlas negras", con aventuras, intrigas y violencia, lleva en su reparto a Ron Randell, Devera Burton, Pedro de Córdoba, George Meeker, y otros.

"LOS ARBOLES MUEREN DE PIE", TODO UN EXITO

Esta tarde, a las 18.30, y en la noche, a las 21.45 horas, Alejandro Flores pondrá nuevamente en escena, con su compañía, en el Teatro Imperio, la comedia de Alejandro Casona "Los árboles mueren de pie", éxito cumbre de su actual temporada, en la simpática sala de la calle Estado.

"Un día de vida" estrenan mañana

"Un día de vida", de Columbia Pictures, se estrena mañana en el Teatro Continental. El argumento de "Un día de vida", relata un drama intenso y desgarrador, y su realización ha estado a cargo del celebrado director Emilio Fernández con Gabriel Figueroa, en la fotografía. En la interpretación intervienen cuatro figuras centrales de merecimientos como son Columba Domínguez, Roberto Cañedo, Rosaura Revueltas y Fernando Fernández.

Pier Angeli es una actriz excepcional

Pier Angeli, la joven y estelar estrella de la producción Arthur M. Loew, para los Estudios Metro, titulada "Teresa" (la historia de una novia) es, según opinión de críticos ingleses, "la mejor actriz desde la Garbo".

Se ha dicho que encontrar a Pier Angeli era el más interesante descubrimiento que el cine había hecho desde que Greta Garbo desapareció de la pantalla. Pier Angeli tiene cualidades de esa gran artista; pero algo más, suyo propio: un extraordinario sentido de diversión que se infiltra a través de sus más trágicas escenas. "Teresa" (la historia de una novia) será presentada en el Teatro Metro, de Santiago, en una función de beneficio.

"El Hincha" es nueva producción argentina

Enrique Santos Discépolo, bajo la dirección de Manuel Romero, logra su mejor actuación en la cinematografía argentina con su trabajo en la película "El hincha", un alma que vibra al conjuro del fútbol, el más popular de los deportes, y que reúne, además, a Diana Maggi, Mario Passano, Lía Durán y Renée Dumas. Es un film de "Películas Argentinas (Chile) Ltda.", cuyo estreno se anuncia para una fecha próxima.

FAJAS MODELADORES "Gacela"

HECHAS Y SOBRE MEDIDA

Transforman cuerpos más difíciles, en la silueta de la actual moda

PRECIOS REBAJADOS

Se cambian elásticos en fajas Nylon.

PUENTE 559, Piso 2

AL LADO CORREO

TINO FARENGO
EL GIMNASTA AEREO ITALIANO

Las importaciones artísticas de la Empresa Chilena "Cóndor" del Teatro Caupolicán son de calidad y de diversas nacionalidades, aportándose así mayor colorido y carácter cosmopolita al nuevo cuadro internacional 1951, con que reaparecerá el Circo Las Aguilas Humanas, en su décima nueva temporada en Chile.

Cada artista es una atracción. Y una especie de "delegado" de las respetables colectividades extranjeras residentes en Santiago, que en septiembre próximo se agrupan en torno del redondel luminoso del "Caupolicán", donde a través de nueve temporadas anteriores de "Las Aguilas Humanas", hemos conocido a valiosísimos exponentes del arte mundial.

La familia italiana en Santiago recibirá con satisfacción a Tino Farengo, que hace días llegó de Buenos Aires.

Tino es un calificado artista, llamado "El hombre de la emoción". Es un intrépido gimnasta aéreo, que tiene mucho de "suicida", porque es el segundo o tercer atleta en el mundo que realiza el "salto de la muerte" a 25 metros de altura, y con una trayectoria del vuelo en el aire de quince metros, entre trapecio y trapecio.

Tino Farengo pasado mañana iniciará sus entrenamientos. Instalará sus aparatos en la alta cúpula del "Caupolicán".

Centenares de niños, día a día y a todas horas, se reúnen en el hall del "Caupolicán", admirando las fotografías de Tino Farengo.

A muchos niños oímos ésta elocuente declaración: "¡Para mí, después de la fiesta de Pascua, el día más feliz del año es cuando mi papá me lleva a ver el Circo Las Aguilas Humanas...! ¡No hemos perdido ningún año!".

INES PINTO DA CONCIERTO HOY EN AUDITORIUM

Un programa de concierto de cámara se realizará en el Teatro Auditórium, a las 19 horas, bajo los auspicios del Consejo Británico de Relaciones Culturales y del Instituto Chileno-Británico. La señora Inés Pinto de Viel estrenará cinco canciones de Shakespeare, con música de Roger Quilter, compositor inglés contemporáneo (nacido en 1877). Quilter es autor de algunas obras, para orquesta, livianas, espontáneas y graciosas; pero fueron sus canciones, muy representativas de los aspectos más románticos, sentimentales y tradicionalistas del espíritu inglés, las que establecieron su reputación, destacándose entre ellas sus arreglos musicales de poemas del siglo diecisiete.

Ivonne de Carlo en "La reina del río"

Ivonne de Carlo, la estrella de Universal, interviene en una película a todo color que responde al título de "La reina del río".

Esta producción que enfoca un capítulo del pasado siglo se presentará desde el jueves en las rotativas funciones del Teatro Miami.

"LAS AVENTURAS DE FIERAMOSCA" ES UN EXITO EN EL CINE PLAZA

Gino Cervi y Clara Calamai, en una de las principales escenas de la cinta italiana "Las aventuras de Fieramosca", que exhibe con gran éxito el cine Plaza. Dirigida por Alessandro Blasetti, muestra esta producción las pasiones desenfrenadas de una época de luchas y batallas, donde se moría por la patria y por el amor de su dama.

"AVE DEL PARAISO" ES FILM QUE EXHIBIRA HOY EL CINE VICTORIA

Una nueva película anuncia desde hoy el rotativo Victoria. Se trata de "Ave del paraíso" que la crítica y el público tuvo oportunidad de juzgar en su estreno oficial, realizado hace pocas semanas en el Rex.

"Ave del Paraíso" fué filmada en tecnicolor en las maravillosas playas de Hawaii, donde los protagonistas viven emocionantes páginas de amor y recios momentos de intrigas.

Louis Jourdan es el astro principal de este film que distribuye la 20th Century Fox.

"Hogar, dulce hogar" en Radio del Pacífico

"Hogar, dulce hogar", programa que escribe Eduardo de Calixto, mantiene su éxito en CB 82 Emisora del Pacífico.

Se trata de una audición que muestra en simpáticos libretos, la vida de un hogar de la clase media santiaguina.

Además de Eduardo de Calixto, forman en ese programa Marta Pizarro, Marta Charlín y otros valores radiales.

"TARDE DE TOROS" HOY EN CINE LUX

El drama de ambiente taurino, que ha filmado Republic Pictures, con el título de "Tarde de toros" será exhibido a contar de hoy en el cine Lux. Tiene a su cargo la interpretación de los papeles centrales, Gilbert Roland, Robert Stack, Joy Page, Virginia Grey y Katy Jurado, alternando con ellos en las escenas de la gran fiesta taurina los famosos diestros, Luis Briones, Luis Castro, Antonio Velásquez, y otros.

"TARZAN EN PELIGRO" VA EN ESTRENO HOY AL SANTA LUCIA

Hoy se efectuará el estreno de "Tarzán en peligro", film de la R. K. O. Radio Pictures, que tiene como su mayor mérito haber sido rodada íntegramente en Africa, con Lex Baxter y Virginia Huston.

"Tarzán en peligro", además de los naturales atractivos de un tema dinámico y de acción, cuenta con la presencia de auténticas tribus africanas, como los Mombasa, Taraka y Wakamba, y en las presentaciones de estos salvajes puede apreciarse los primeros orígenes del baile que ha llegado ya a los salones: el mambo.

El estreno se hace hoy en el Teatro Santa Lucía.

"Y SE HIZO JUSTICIA" DARA EL CINE BANDERA

"Y se hizo justicia", film que mereció el gran premio del Festival de Cine de Venecia, se estrenará pasado mañana en el Bandera. La cinta, dirigida por André Cayatte, ha motivado agitación y polémica en todo el mundo. En Bruselas los espectadores se quedaron en la sala después de la exhibición y procedieron a analizarla, expresando si en realidad el jurado de la cinta hizo o no justicia en el caso que se le confió. En otros países hubo voces para pedir que se estableciera un tribunal como el del film, de siete hombres elegidos al azar.

"La mujer que yo amé", darán mañana

El cine Santiago estrenará mañana la producción de Filmex titulada "La mujer que yo amé". Se ha dicho que esta cinta es la revelación más sincera y real de la vida amorosa de María Félix y Agustín Lara.

"La mujer que yo amé" no es una película hecha con el marcado propósito de recoger escenas escabrosas, sino una producción biográfica, en la que Elsa Aguirre, la glamorosa actriz, tiene que interpretar para la pantalla a la bella María Félix. Los Xey, Pedro Vargas, Toña la Negra, Andrés Soler, y otros, tienen una destacada actuación en este nuevo drama.

Alexander Korda realizó película "La llamarada"

Toda la belleza y emotividad de la India, exótica y fastuosa aparece en la nueva producción de Sir Alexander Korda, titulada "La llamarada" que reúne en su reparto a Sabú, Raymond Massey, Desmond Tester y un gran elenco de extras. "La llamarada", filmada en técnicolor muestra la noble voluntad de un hombre que convierte al peligro en pedestal y al sacrificio en heroísmo. Este estreno lo anuncia "Películas Argentinas (Chile) Ltda.".

Viene a Chile buen conjunto circense

Se encuentran muy avanzados los preparativos para la formación definitiva del elenco con que se presentará en Chile, el circo internacional "Búfalo Bill". Este conjunto ha tenido dilatada actuación en Norte y Centro América. La empresa ha hecho contrato para levantar su carpa en el local de Alameda Bernardo O'Higgins esquina de Cumming.

"LA NOCHE DE LAS ESTRELLAS" HOY EN EL TEATRO SANTIAGO

Un gran festival, con el título de "La noche de las estrellas", se efectuará hoy en el Teatro Santiago, organizado por la Asociación de Cronistas de Cine, Radio y Teatro. El programa, que ha sido elaborado a base de un libreto de los periodistas especializados Isidoro Básis y Orlando Cabrera, consulta la actuación de todos los artistas que recibieron el Caupolicán de 1950, y, además, han ofrecido su cooperación las principales figuras de la escena, tanto nacionales como extranjeros, que se encuentran actualmente en Santiago, entre ellas, Zarah Leander, Malú Gatica, Cuqui'a Carballo, Fernanda Romero, Ester Soré, Gloria Montes, Marta Ramírez, Sonia y Miriam, Cora Santa Cruz, Lucho Gatica, Arturo Millán, Dúo Rey-Silva, Manolo González, Federico Ojeda y su orquesta, Isidor Handler y su orquesta, Lorenzo D'Acosta y su orquesta, Mario Arancibia, los hermanos Silva, Magda, Monicaco, y otros.

ZARAH LEANDER

COMPAÑIA CHILENA DE ESPECTACULOS CCE LOS MEJORES PROGRAMAS EN LAS MEJORES SALAS

Rex

EL MEJOR TEATRO DE AMERICA

FONOS: 31143 - 31144 * HORARIO: 3 - 6.30 - 9.45.-

Paramount presenta a Jean Simmons y Roland Culver en

TRES NOVELAS DE LA VIDA

(MAYORES) — (TRIO)

REAL SANTIAGO

FONO 65555

3, 6.30 y 9.45 P. M.

Paramount presenta a Hedy Lamarr, George Sanders y Victor Mature, en

SANSON Y DALILA

(Mayores)

3, 6.30 y 9.45 P. M.

M. y T.: para mayores, con María Félix y Pedro Armendariz en

MACLOVIA

Noche, 9.45: Festival de las Estrellas.

VICTORIA

FONO 30021

1.15, 3.15, 5.15, 7.15 y 9.20 P. M.

20th Century Fox presenta su reestreno por Debra Paget y Jeff Chandler, en

AVE DEL PARAISO

(Mayores y menores)

PETIT-REX

Huérfanos 725

FONO 31144

Vermouth 7 P. M.

Noche 10 P. M

Hoy descanso de la Cía.

Mañana

LA MUJER DE TU JUVENTUD

con Eduardo Naveda y un gran elenco.

HOY Rotativo VICTORIA

FRENTE A UNA VIOLENTA NATURALEZA DOS CUERPOS QUE SE BUSCAN... DOS ALMAS QUE SE RECHAZAN!

"Ave del PARAISO"

CON LOUIS JOURDAN DEBRA PAGET JEFF CHANDLER

"BIRD OF PARADISE"

EVERETT SLOANE - MAURICE SCHWARTZ - JACK ELAM PRINCE LEI LANI - OTTO WALDIS - ALFRED ZEISLER

AMORES DE FUEGO... DESPRECIOS QUE MATAN... CARICIAS QUE ENVENENAN...!

en maravilloso Technicolor

20th Century Fox

MAYORES Y MENORES

HOY LUX

DE 11 A.M. A 24 HORAS

LA PELICULA QUE PODRA SER IMITADA, PERO JAMAS SUPERADA!

El MAS GRANDE Y FASCINANTE DRAMA TAURINO!

ROBERT STACK JOY PAGE GILBERT ROLAND en

Tarde de TOROS

A REPUBLIC PICTURE

Extra! NOTICIARIOS Y SINOPSIS (MAYORES Y MENORES)

Mañana CINE SANTIAGO

FILMEX presenta a

Elsa Aguirre en LA MUJER QUE YO AME

VOLUBLE COMO TODAS, ME RECHAZO MAS QUE NINGUNA. SU DESDEN ME HIRIO DE MUERTE. LE DI CUANTO PUDE Y QUISO MAS... NO HE SABIDO NUNCA CUANDO ESTUVO CERCA DE MI..

Conozca la real historia romántica y amorosa de María Félix con el gran compositor Agustín Lara.

AGUSTIN LARA · ANDRES SOLER · FANNY SCHILLER

Actuación especial de

PEDRO VARGAS · TOÑA LA NEGRA · LOS XEY

CHABELA DURAN y el ballet Ruso de LYDIA KUPRINA

PELMEX (MAYORES)

DIRECCION DE TITO DAVISON

Mañana MATINEE TARDE Y NOCHE

Continental

¡UN GRAN TRIUNFO DEL CINE MEXICANO!

COLUMBA DOMINGUEZ ROBERTO CAÑEDO en

"UN DIA DE VIDA"

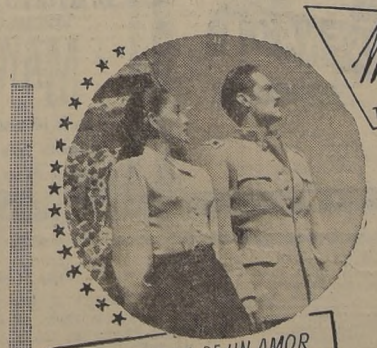

ES LA HISTORIA DE UN AMOR INMENSO QUE TIENE... UN DIA DE VIDA... UNA HISTORIA ABRASADORAMENTE HUMANA.

FOTOGRAFIA DE GABRIEL FIGUEROA

con ROSAURA REVUELTAS · FERNANDO FERNANDEZ

DISTRIBUIDA POR "COLUMBIA"

HOY CAUPOLICAN

POPULAR TRIPLE

EN FUNCIONES ROTATIVAS DESDE LAS 2.30 DE LA TARDE.

El popular Pete Lorre, en TRES BANDIDOS DESCONOCIDOS.

Marlene Dietrich en LA MUNDANA.

Y Bette Davis en el éxito: VIEJA AMISTAD.

$ 6 PLATEA Y $ 3 GALERIA

¡TODO SANTIAGO LA COMENTA! ¡EL APLAUSO DE TODOS LOS PUBLICOS ESTALLA FRENETICO!

LOS ARBOLES mueren de PIE

LA SENSACION TEATRAL DE 1951 INICIA HOY SU SEPTIMA SEMANA ININTERRUMPIDA con ALEJ. FLORES EN EL TEATRO IMPERIO

CREDITOS PASCUAL SASTRE SAN DIEGO 928

METRO
BANDERA 141 ★ TELEFONO 83361
3.30 P. M. PARA ADULTOS
5.40 P. M. Y MENORES
¡La M-G-M presenta con orgullo la comedia más chispeante del año!
HOY
SPENCER TRACY
JOAN BENNETT
ELIZABETH TAYLOR
¡El Padre Es Abuelo!
("FATHER'S LITTLE DIVIDEND")
Metro Goldwyn Mayer

COMICO FILM DE DANNY KAYE DARAN EL JUEVES

"Escándalo en la costa azul", irá desde el jueves en la pantalla del cine Rex.

En este nuevo estreno reaparecerá el cómico Danny Kaye en un personaje que le brinda la oportunidad de demostrar todas sus condiciones de actor y cantante.

"CONCIERTO DE BASTON", CINTA PARA HACER REIR

Se exhibirá en la pantalla del cine Real, una de las más hilarantes comedias protagonizada por Juan Carlos Thorry. Es la película "Concierto de Bastón", que presentará "Películas Argentinas (Chile) Ltda", con un brillante y alegre desfile de simpáticas escenas.

BAQUEDANO
2 P.M. • 5.45 y 9.30 P.M.
Mañana
¡UNO DE LOS MEJORES PROGRAMAS DOBLES DE INTENSAS EMOCIONES!
(MAYORES)
¡Extra! NOTICIARIO PARAMOUNT
ERROL FLYNN
OLIVIA DE HAVILLAND
ANN SHERIDAN
ESCLAVOS DEL ORO
(DODGE CITY)
DE MALA ENTRAÑA
WILLIAM HOLDEN
Nancy Olson - Barry Fitzgerald
ORGANIZACION TEATRAL CHILENA S. A.

TEATRO MUNICIPAL
HOY LUNES
A LAS 6.45 P. M.
ULTIMO CONCIERTO
Localidades: Fono 31407.
Agotándose.

CONCIERTOS DANIEL
WILHELM
BACKHAUS
Fantasía en Do Menor .. .. Bach
Rapsodia en Sol Menor .. .. Brahms
Sonata Opus 27 (Claro de Luna) .. Beethoven
Sonata Opus 101 .. .. Beethoven

LAS DOS MEJORES CREACIONES DE Walt Disney
Hoy • FLORIDA
MATINEE
VERMOUTH
NOCHE
LA CENICIENTA
Color por TECHNICOLOR
MUSICA
CANCIONES Y ALEGRIA
RKO RADIO PICTURES
Hoy
AUDITORIUM
¡Continúa TRIUNFANDO!
FANTASIA
con STOKOWSKI
Música de
BACH • TCHAIKOVSKY
DUKAS • STRAVINSKY
BEETHOVEN
PONCHIELLI
SCHUBERT.
TECHNICOLOR

Premiaremos con valioso collar de perlas al mejor comentario de película "Trío"

En el Cine Rex se exhibe la superproduccion Paramount "Tres novelas de la vida" o "Trio", basada en tres cuentos del célebre novelista Somerset Maugham. Uno de los más famosos es "El Collar de Perlas", que ha sido llevado a la pantalla con sin igual maestría.

El collar de perlas que luce, con este motivo una de las heroínas de "Tres novelas de la vida", nos ha sido enviado especialmente desde Hollywood para que sea otorgado al mejor comentario que recibamos de nuestros lectores sobre esta magnífica producción.

Una réplica de este collar, se exhibe en la vitrina de la Casa "Praga" y otra, en la Joyería "Vernón".

Las cartas deberán dirigirse a Sección Propaganda, LA NACION, Concurso "Tres novelas de la vida", y se recibirán hasta el 22 del presente.

Jueves
Rex
LOS INTERIORES DE UN BALNEARIO... Y LAS CURVAS DE UNA ESTRELLA... EN ESTE SENSACIONAL "ESCANDALO EN LA COSTA AZUL"
Danny KAYE
20th
Gene TIERNEY
Corinne CALVET en
"Escándalo en la Costa Azul"
(ON THE RIVIERA)
TECHNICOLOR

BAJO LA DIRECCION DE VICTOR TEVAH SE ESTRENARA "EL RETABLO DE MAESE PEDRO", DE DE FALLA, EL PROXIMO JUEVES, EN EL SALON SUR

El jueves a las 18.45 se llevará a efecto en el Salón Sur del Hotel Carrera, el 5.o concierto de la temporada de música contemporánea que está ofreciendo la Asociación Nacional de Compositores como filial de la Sociedad Internacional de Música Contemporánea.

Especial significado tendrá el estreno durante éste de "El Retablo de Maese Pedro", una de las obras fundamentales de la música actual y de las más significativas en la producción de Manuel de Falla. Actuarán como solistas la soprano Clara Oyuela (Trujamán); el tenor Juan Charles (Maese Pedro) el barítono Mariano de la Maza (Don Quijote); la clavecinista Elena Waiss y la arpista Clara Pasini. La Orquesta de Cámara formada por profesores de la Orquesta Sinfónica de Chile será dirigida por el maestro Víctor Tevah.

Completará el programa "Tres Madrigales" para violín y viola, de Martinú, interpretados por Iniesta y Fischer y el cuarteto de la Sonata para violín y piano de Hans Helfritz, que será a cargo de Enrique Iniesta y Glocasta Corma.

Las pocas localidades sobrantes del abono están en venta en Agustinas 620.

Cambia su programa mañana El Baquedano

Errol Flynn actúa en el drama titulado "Esclavos del oro", de Warner Bros, junto a la bella Olivia de Havilland, en un panorama de intriga, crímenes y sensacionales sucesos, bajo la dirección de Michael Curtiz.

"De mala entraña", es una película de la Paramount en la que el suspenso juega un papel preponderante. Tienen a cargo la interpretación del film William Holden, Nancy Olson y Barry Fitzgerald. Ambas cintas serán exhibidas desde mañana en el Teatro Baquedano.

Primer Gran Premio en el Festival internacional de Venecia 1950.
Una mujer dió muerte a su amante... Por amor, por piedad, pretende ella... Por interés, afirma la acusación.
Siete personas de todas las clases sociales, que la suerte ha designado, van a juzgarla en su "alma y conciencia..."
Absolver o condenar?
He aquí los actores de este drama, cada cual con su carga de preocupaciones y de sueños...
"Y SE HIZO JUSTICIA"
(JUSTICE EST FAIT)
MIERCOLES ESTRENO
BANDERA
MATINEE TARDE Y NOCHE
Distribuye "LEO-FILMS"

COMPAÑIA NACIONAL DE TEATROS S. A.
LOS MEJORES ESPECTACULOS HOY EN LOS MEJORES TEATROS

CENTRAL Fono: 33555
3, 6.30 y 9.45 P. M. "AGONIA DE AMOR" Alida Valli (Sólo mayores)

SANTA LUCIA Fono: 36666
3, 6.30 y 9.45 P. M. "TARZAN EN PELIGRO" Lex Barker (Mayores y menores)

CONTINENTAL Fono: 60735
3, 6.30 y 9.45 P. M. "PASION MALDITA" Tita Merello (Sólo mayores)

CERVANTES Fono: 88569
3, 6.30 y 10 P. M. "LA NINFA DESNUDA" Anne Blyth (Sólo mayores)

FLORIDA Fono: 34289
2, 4, 6.30 y 10 P. M. "LA CENICIENTA" ¡La última maravilla de Walt Disney! (Menores)

BANDERA Fono: 89111
3.10, 6.30 y 10 P. M. "SU ULTIMA MISION" Simone Vallere (Sólo mayores)

IMPERIO FONO 32627
6.30 y 9.45 P. M. Cía. Alejandro Flores "LOS ARBOLES MUEREN DE PIE" ¡Exito sin precedentes!

AUDITORIUM Fono: 84688
3.10, 6.30 y 10 P. M. "FANTASIA" La obra cumbre de Walt Disney (Menores)

NORMANDIE Fono: 87749
2.30, 6 y 9.30 P. M Betty Davis, en "LA EGOISTA" y "ULTRAJE" (Sólo mayores)

ORIENTE Fono: 41345
6.30 y 9.30 P. M. "LA NINFA DESNUDA" Anne Blyth (Sólo mayores)

EL GOLF Fono: Golf (488) 257
6.40 y 10 P. M. "SU ULTIMA MISION" Pierre Fresnay (Sólo mayores)

ALCAZAR Fono: 80722
6.30 y 9.30 P. M. "PASION MALDITA" Tita Merello (Sólo mayores)

PORTUGAL Fono: 34816
ROTATIVAS DESDE LAS 5.30 P. M. "LA CUMPARSITA", "LOS HIJOS DEL OTRO" y "LA SECTA DEL TREBOL"

BRASIL Fono: 80306
6.15 y 9.45 P. M. "EL HELADERO" y "UNA MUJER CUALQUIERA"

T. MUNICIPAL — BENEFICIO DE LA OBRA "MI CASA" — MAÑANA A LAS 7 EN PUNTO
Concierto sinfónico extraordinario bajo la dirección de
KLEIBER
Sinfonía N.o 33, de MOZART — Sinfonía "Pastoral", de BEETHOVEN, y Obertura de "Tannhauser, de WAGNER.

HOY DE 2.15 a 12 P.M.
CLUB DE SEÑORAS
ESTHER WILLIAMS
ESCUELA de SIRENAS
HABLADA EN INGLES
RED SKELTON
XAVIER CUGAT Y SU ORQUESTA
TECHNICOLOR
PARA ADULTOS Y MENORES DE 15 AÑOS
BURT LANCASTER
VIRGINIA MAYO
en la historia de "La Flecha" que cambió el destino de un pueblo
Color por TECHNICOLOR
WARNER BROS. presenta
EL HALCON Y LA FLECHA
Director JACQUES TOURNEUR
Una producción de NORMA F. R.
Distribuida por WARNER BROS

GUIA DEL ESPECTADOR

LOS NUMEROS ENTRE PARENTESIS CORRESPONDEN A LOS DEL TELEFONO

TEATROS

DIEZ DE JULIO (31530).— 19 y 22 horas: Espectáculos Burlesque.

IMPERIO (32627). — 18.45 y 22 horas: Cía. de comedias de Alejandro Flores: Los árboles mueren de pie, de A. Casona.

L'ATELIER (391074).— Descanso de la Cía.

MUNICIPAL (31407).— 18.45 horas: Conciertos Daniel. Ultimo concierto de abono de Wilhelm Backhaus.

PETIT REX (31143-4). — Descanso de la Cía.

SALA AUDITORIUM (84688). — 19 horas: Instituto de Extensión Musical de la Universidad de Chile: Quinto Concierto de Música de Cámara. Director Víctor Tevah.

CINES

AMERICA (52443) — Rotativo: El Gran Casino, Bajo dos banderas y Mamá Inés.

ALCAZAR (80122). — Vermouth y noche: Pasión maldita.

ALMAGRO (83425). — Rotativo: Una mujer cualquiera, La ciudad desnuda, Hombre de mundo y Serial.

ALAMEDA (91254) — Rotativo: La mujer deseada, El cochero de la muerte, Los que volvieron, Serial y Agregados.

A N D E S (43811).— Rotativo: Sargento al agua, Camino de Río, El ruiseñor mentiroso y Seriales.

A P O L O (51746).— Rotativo: Amarga condena, El barco sale a las diez, La danza de los millones y Serial.

AUDITORIUM (84688). — Matinée, vermouth y noche: Fantasía.

AVENIDA MATTA (51455) — Rotativo: La roca, El heroico Bonifacio y El amo del arrabal.

BALMACEDA (88768).— Rotativo desde 14 horas: Todos bravos, Cerco de fuego y Agregados.

BLANCO ENCALADA (91787) — Rotativo: Siempre te he querido El pendenciero, El templo de los dioses y Serial.

BANDERA (89111) — Matinée, vermouth y noche: Su última misión.

BOLIVAR (35376). — Rotativo: Sueña amor mío, Pasiones que enloquecen y La diosa del mal.

BRASIL (80306).— Vermouth y noche: El heladero, y Una mujer cualquiera.

CAPITOL (89581) — Rotativo: La insaciable, Corazón de hielo y Londres 999.

CARRERA (86685). — Rotativo desde 14 horas: Toros bravos, Cerco de fuego y Agregados.

CAUPOLICAN (85912).— Rotativo: Tres desconocidos, Vieja amistad y La mundana.

CERVANTES (88569).— Matinée, vermouth y noche: La ninfa desnuda.

CLUB DE SEÑORAS (33550). — Rotativo desde 14,15 horas: Escuela de sirenas, y El halcón y la flecha.

COLISEO (89075). — Rotativo: Cerco de fuego, Si ésto es pecar, Toros bravos y Serial.

CONTINENTAL (60735).— Matinée, vermouth y noche: Pasión maldita.

COUSIÑO (50657). — Rotativo: El mago, Entre el amor y el pecado, Tres hermanos y Serial.

C O L O N (90577).— Rotativo: Casablanca, Medianoche, El mago, El rey del rancho, Serial y Agregados.

C H I L E (60728). — Rotativo: La insaciable, Corazón de hielo y Londres 999.

DELICIAS (91941) — Rotativo: La bribona de armiño, El llanero y La diosa del mal.

DIANA (95768).— Racionamiento.

DIECIOCHO (83778).— Rotativo: Tormentas de odio y El traidor.

EL GOLF (488 y 257). — Vermouth y noche: Su última misión.

ESMERALDA (64303).— Rotativo: Estirpe maldita, Rose Marie, Apasionada y Seriales.

FLORIDA (34289). — Matinée, vermouth y noche: La Cenicienta.

HOLLYWOOD (42389).— Rotativo: La cumparsita, Los hijos del otro y La secta del trébol.

IDEAL CINEMA (92188).— Rotativo: El heroico Bonifacio, La roca, El hombre sin rostro y Agregados.

IMPERIAL (51112).— Rotativo: La insaciable, La roca y El general murió al amanecer.

I R I S (80336). — Rotativo: El secreto de una mujer, La mano negra y El ocaso de una vida.

INDEPENDENCIA (62702).— Rotativo: Los Hnos. Marx en el Circo, Congo salvaje, Fuego mortal y Serial.

I T A L I A (41883).— Rotativo: Fuego mortal, Los Hnos. Marx en el Circo y Cerco de fuego.

LIBERTAD (86281). — Rotativo: La culpa la tuvo el otro, Medianoche, Perseguidos, Inspiración trágica y Serial.

LO OVALLE (92705).— Rotativo: Río escondido, Tres secretos y La voz de la raza.

LO FRANCO (92705).— Rotativo: El hombre sin rostro, El amo del arrabal y La roca.

LAUTARO (Carmen Mena 602) —Rotativo: La Panchita, Carnaval del amor, Dos hermanos y un amor y Serial.

LUX (87630).— Rotativo desde 11 horas: Tarde de toros y Noticiarios.

MANUEL RODRIGUEZ (66959).— Rotativo: Bajo dos banderas, La esclava del Sheik, Abbott y Costello contra los fantasmas y Seriales.

MAJESTIC (50151). — Rotativo: El traidor y Miedo de amar.

MARCONI (42667). — Rotativo: El fugitivo, El medallón, Sin Dios ni ley, Serial y Agregados.

METRO (83361) — Matinée, vermouth y noche: El padre es abuelo.

MIAMI (85815).— Rotativo desde 11 horas: Dan Patch, el pura sangre y Serial.

MINERVA (91464). — Rotativo: El seductor, Los Hnos. Marx en el Circo, Adiós al mundo de ayer, Agregados y Serial.

MIRAFLORES (30909).— Rotativo: El que no volvió y La malvada.

MONUMENTAL (91555).— Rotativo: El pendenciero, El lechero, El rey del rancho y Seriales.

NACIONAL (63568).— Rotativo: Estirpe maldita, Rose Marie, Apasionada y Seriales.

NORMANDIE (87749).— Matinée, vermouth y noche: La egoísta y Ultraje.

NOVEDADES (94594).— Rotativo: Corazón de mujer, La esclava del Sheik, Carta de una enamorada y Serial.

NUÑOA (43152). — Rotativo: El heroico Bonifacio, Congo salvaje, El general murió al amanecer, Serial y Agregados.

OPERA (30176).— Rotativo desde 11 horas: Hagan juego, señores y Agregados cómicos.

O'HIGGINS (86929).— Rotativo: La Atlántida, En las garras de la intriga, Abbott y Costello contra los fantasmas y Seriales.

ORIENTE (41345). — Vermouth y noche: La ninfa desnuda.

PLAZA (84714) — Matinée, vespertina, vermouth ynoche: Aventuras de Fieramosca y Agregados.

P R A T (50754). — Rotativo: Cumbres de pasión, Una mujer cuaquiera, El heladero y Serial.

PORTUGAL (34816).— Rotativo: La cumparsita, Los hijos del otro y La secta del trébol.

PEDRO DE VALDIVIA. — Próxima inauguración.

PRINCESA (85205).— Rotativo: La insaciable, La roca y El amo del arrabal.

PRINCIPAL (30611). — Rotativo desde 11 horas: Noticiarios, Cortos, Descriptivas, Dibujos, Cómicas y Serial. Extra: Los tres Chiflados.

PROVIDENCIA (46073).— Rotativo: Los niños nos miran, Fabiola y El niño del cabello verde.

REAL (65555).— Matinée, vermouth y noche: Sansón y Dalila.

REX (31143 y 31144) — Matinée, vermouth y noche: Tres novelas de la vida (Trío).

RECOLETA (63874).— Rotativo: Fuego mortal, Congo salvaje, Los Hnos. Marx en el Circo y Fuego en el Norte.

REPUBLICA (93613).— Rotativo: El seductor, Los Hnos. Marx en el Circo, Adiós, al mundo de ayer, Agregados.

R I A L T O (41667).— Rotativo: El seductor, Los Hnos. Marx en el Circo, Adiós, al mundo de ayer y Agregados.

ROXY (80809) — Rotativo desde 11 horas: Yo fuí presidiario y Serial.

SAN MIGUEL (51262).— Rotativo: María Waleska, Calcuta, Mares de China y Seriales.

SANTA LUCIA (36666) — Matinée, vermouth y noche: Tarzán en peligro.

SANTIAGO (32688). — Matinée y vermouth: Maclovia, Noche, Festival de las Estrellas.

SELECTA (92194). — Rotativo: Los tres mosqueteros, El heroico Bonifacio y Fuego mortal.

VALENCIA (61557). — Rotativo: Motín a bordo, El mago y María Waleska.

VICTORIA (30021). — Rotativo desde 12.30 horas: Ave del Paraíso.

SANTOS DE HOY
BERNARDO

SANTOS DE MAÑANA
Sta. JUANA FCA. de CHANTAL

BOLETIN DEL TIEMPO

MINISTERIO DE DEFENSA NACIONAL
(Redactado a las 20 horas del día 19 de agosto de 1951).—

Se registró buen tiempo, con escasa nubosidad, desde Arica hasta Chiloé.

En la región de los canales ha comenzado a desarrollarse una perturbación con lluvias y vientos muy fuertes del norte y noroeste.

APRECIACION GENERAL

Continuará bueno con nubosidades parciales en las zonas norte, central y sur.

El extremo austral se mantendrá con mal tiempo y temporales.

ARICA A COQUIMBO.— Bueno. Nubosidades parciales. Vientos del suroeste.

ACONCAGUA A MAULE. — Bueno. Nubosidades matinales. Vientos del oeste y suroeste.

CORDILLERA CENTRAL.— Bueno.

ÑUBLE A CHILOE.—Bueno. Nublados parciales. Tendencia a perturbarse en la parte sur. Vientos del suroeste y oeste.

GUAFO A EVANGELISTAS.— Mal tiempo. Lluvias y vientos fuertes del norte y noroeste. Temporales.

PUNTA ARENAS.—Perturbado.

INFORMACIONES DE SANTIAGO

TEMPERATURA DEL AIRE. (Día 19).—Máxima: 20.0 grados C. a las 16 horas.—Mínima: 5.5 grados C. a las 7.50 horas.

HUMEDAD RELATIVA DEL AIRE. (Día 19).—Máxima: 97 por ciento a las 9 horas.—Mínima: 42 por ciento a las 15 horas.

SOL (Día 20).—Sale: a las 7.17 horas.—Puesta: a las 18.16 horas.

LUNA (Día 20).—Sale: a las 22.21 horas.—Puesta: a las 9.37 horas.

Fase: Cuarto menguante el día 24 del presente.

OFICINA METEOROLOGICA DE CHILE
Sección Previsión del Tiempo.
(FONO 90753).

TURNO DE BOTICAS

(SEMANA DEL 18 DE AGOSTO AL 25 DE AGOSTO)

FARMACIA:	UBICACION:	FARMACIA:	UBICACION:
Metro	Bandera 116	Cochrane	Cochrane 667
Imperial	Fermín Vivaceta 2602	Merced	Merced 388
Lulo	Independencia 1671	La Salvadora	Avda. Matta 329
Santa Clara	Avda. El Pino 849	Serrano	Santa Rosa 1984
Victoria	Salas/Pasaje Rosa	Morac	Traslaviña 1810
Veisman	Recoleta 2110	Lo Vial	Gran Avenida 4768
Santa María	D. S. María 1140 Renc	La Granja	Santa Rosa 6567
Lo Franco	Carrascal 4598	Espejo	Gran Avenida 9303
Lourdes	San Pablo 4101	Nolly	Providencia 1004
Roma	Av. B O'Higgins 3709	Apoquindo	Apoquindo 789
Real	Rosas c/Sotomayor	La Capital	Miguel Claro 2105
M. Rodríguez	San Pablo 1596	El Bosque	Pucará 4251
República	Av. B. O'Higgins 2298	Santa Julia	Irarrázaval 3800
Caupolicán	Barcuñán 1002		

NOTA.—De acuerdo con el Art. 81 del Reglamento de Farmacias el turno nocturno es sólo para el despacho de recetas y el expendio de medicamentos de urgencia, y será atendido después de las 21 horas por la rejilla correspondiente.

FARMACIA DE TURNO
PERMANENTE HASTA LA UNA DE LA MADRUGADA
Andrade

Agencia de
"LA NACION"
ROBERTO CARRASCO O.
MAULE N.o 1006

TARZAN — (3078) — ¡Un amigo! — Por Edgar Rice Burroughs

RAMONA — Por Lino Palacio

1.—ALHAJAS. JOYAS.

COMPRAMOS ORO, joyas, brillantes, plata, monedas antiguas, supero cualquiera oferta. Ahumada 68. 7-E.52

COMPRAMOS: joyas, brillantes, boletos empeño, objetos arte. Pagamos los mejores precios. Ahumada 88, esquina Nueva York. 29-A

¡NOVIOS! argollas oro 14 y 18 quilates, macizas, grabadas, desde $ 800 par. San Diego 780 Relojería Sportman. 4-S

¡NOVIOS! para argollas, Fábrica Sostin. Nueva York N.o 66. 4-S

JOYERIA, RELOJERIA, Francisco Pons M., Moneda 1168. Teléfono 81827. H|A.

NOVIOS, lindas argollas, cinceladas, 18 kilates, $ 2.000 par. Compro oro, plata, joyas usadas. Alameda 846. 8 Sep.

AROS bolitas oro: precios por la docena: chico, $ 540; mediana, $ 600; grande, $ 720; lágrimas, $ 240; con clips, $ 280; con arco plata, $ 300; aros última moda, con perlas, $ 180; piedras fantasía todos tamaños, todos colores. Despachamos provincias reembolso. "Casa Ignacio". Rosas 1184, casi esquina Morandé. H|A.

2.—ARBOLES. PLANTAS.

SEÑOR FRUTICULTOR. No deje a la casualidad la polinización de sus frutales. Asegure su producción con un colmenar moderno en su huerto. Colmenares Santa Inés, Curicó. 1.o-N.

ARBOLES frutales ofrecen Criaderos Unidos. Naranjos, limoneros, paltos, en variedades, de frutales. Depósito de ventas: Matucana 633. Héctor Martínez. 25-A.

ESTACAS álamo Mussolini y alemán $ 2; macrocarpa, 1 año, $ 4,50; manzanos, 1 año, Reinetas, Hoover, Nordansbay, Yonathan, Alexander, Delicias, Bismark, $ 30; pino insigne, 1 año, $ 1,50; piñón de Chile, 50 centímetros, $ 75; álamo plateado, 2 metros, $ 16; aromos chileno, 1 año, $ 12; plantas copihues, $ 50; vende Adolfo Schwarzenberg, Valdivia, Casilla 279, previo envío cheque o giro. 26-A

VARAS para porotos, 2,50 metros, largo, mínimo $ 3; despacha Adolfo Schwarzenberg, Valdivia, Casilla 279. Mande cheque o giro. 5-S.

3.—ARMAS. CAZA. PESCA.

CAÑAS americanas, japonesas y nacionales, toda clase pesca en el mar, lagos, ríos; carretes, lienza, anzuelos. Esto y mucho más, donde su importador: Luis Castro Grilliot. Avda. República 78. 14-S.

CAÑAS, líneas, carretes, accesorios para pesca. Armería "San Diego". San Diego 59. 1.o Mz.-52

COMPRO ARMAS, ocasión: San Diego 59. 1.o Mz.-52

ESCOPETAS uno y dos cañones 12, 16, 20, 36; cartuchos importados y nacionales; rifles y carabinas calibre 22 con y sin telescopio; balitas calibre 22; pólvora, fulminantes, tacos y accesorios recargar; balas para revólveres y pistolas. El mejor precio donde su importador: Luis Castro Grilliot. Avda. República 78. 31-A

ESTUFAS
A PARAFINA Y
MECHAS
IMPORTADAS
Reembolsos a provincias
ARMERIA BELGA
AHUMADA 72
—SANTIAGO—

TAPICERIA
—DE—
Automóviles
JUAN VERGARA
Se hace toda clase de tapicería y fundas. Gran surtido nylon y petate. Ajuste de puertas. Cambio de cremalleras y correderas para vidrio. Cambio vidrios inastillables. Arreglos de chapas. Manillas con llaves. Pisos de goma, etc. Todo trabajo se entrega en el día.
DIEZ DE JULIO N. 365
(Interior) — TELEFONO 35320

S. SACK.
FIERRO NACIONAL
REDONDO CUADRADO PLANO
SAN PABLO 1179
MORANDE 817
V. MACKENNA 1648

PARA COMER BIEN
"LOGROÑO"
En el Hotel "Logroño", con menús de calidad y abundantes. Entrada, tres platos, postre y café.
Pruebe Ud. un rico almuerzo o comida a $ 44.— neto sin más recargo; y hará Ud mismo el mejor elogio de nuestra cocina a la española. Precios especiales, pensión de mesa.
SAN ANTONIO 331
TELEFONO 30211

RADIOS SIN PIE
Timar Ltda.
NUEVA YORK 57

REPUESTOS
BARATOS
NUEVOS Y USADOS
MASCARILLAS
para autos Ford del 1929 al 48.
Manillas para puertas
SILVINES
6-8 General Electric, c|u .. .. $ 200.—
12-16 General Electric, c|u. .. .. $ 260.—
Bujías Champion .. $ 85.—
Bujías otras marcas. $ 70.—
Mandamos contra reembolso
ALAMEDA 2827 — Casilla 872
Fono 91786 — Santiago

ESTANTES-CAMAS
CREDITOS SIN PIE
METALUX
MONJITAS 843
ENTREPISO

RELOJES SUIZOS
CON SOLO $ 300
Saldo facilidades
COMPOSTURAS GARANTIZADAS
ESTADO 91-5° PISO OF. 501
AL LADO DE LA BOTICA PETRIZZIO-TELEFONO 69497

3.—ARMAS, CAZA, PESCA.

SURF-CASTING: La pesca de mar con caña de lanzamiento. Practíquela cualquier playa, adquiriendo su equipo donde su importador Luis Castro Grilliot. Avda. República 78. 14-S.

4.—ARTICULOS PARA CABALLEROS.

TERNOS limpiamos. Trabajo perfecto. Entrega cinco días. Merced 618. H|A.

SUS CAMISAS gastadas las dejamos nuevas. Clínica de Camisas "Rex". 470, San Antonio 470. H|A.

5.—ARTICULOS PARA DAMAS.

DELANTALES tipo jardineras, todos cerrados, $ 140. Batas, $ 180. Fábrica "Checostyl". San Diego 645. Reembolsos. H|A.

ROPA blanca, limpiamos. Entrega cinco días, Merced 618. H|A.

7.—ARTICULOS PARA EL HOGAR.

TE IMPORTADO reemplaza el delicioso "Mi Mi", en el desayuno, almuerzo y comida. Paquete: ¼ Santo Domingo 1022. 31-D.-51

CAMISAS limpiamos. Entrega tres días. Merced 618. H|A.

UENO, barato, mercería. Ahumada 42. H|A.

ARGOLLAS
PARA NOVIOS
$ 240.—
oro legítimo, grabado. Fabricación propia, 18 kilates: $ 400. Despachamos a provincias contra reembolso.
CASA IGNACIO
1184 — ROSAS — 1184

7.—ARTICULOS PARA EL HOGAR.

"CASA PRIMUS", mantiene taller reparaciones, anafes, usando exclusivamente repuestos legítimos "Primus". No confunda: San Diego 59, exclusivamente. 1.o Mz.-52

SOMIERES, "Colchonería Francesa". Refacciona colchones, domicilio. San Diego 9, fono 86259. 11-S.

7.a.—ARTICULOS PARA EL CAMPO.

"LA SUREÑA", de Jilberto Zúñiga. Vende monturas chilenas e inglesas. Avda. Matta 847. 20-F.52.

MONTURA chilena, vendo. Manuel Rodríguez 740. 20-A.

8.—ARRIENDOS OFRECIDOS.

SE ARRIENDA pieza amoblada en casa de familia honorable, a persona sola. Carmen 842. H|A.

PIEZAS amobladas, semanales, personas trabajen afuera. Hotel Brasil 44. 11-N.

ARRENDARE casitas, piezas, matrimonios niños, derecho cocinar. Tengo excelentes arrendatarios. Gálvez 1165. 25-A.

CENTRALISIMO, pieza, pensión, teléfono. Amunátegui 143. 26-A.

2.000, 2.700, locales nuevos, edificio incombustible, puertas, cortina, subterráneo. Condor 874, próximo A. Prat, fono 69474, 6 a 8. 22-A.

SE ARRIENDA pieza con pensión, a matrimonio. Patronato 276, fono 391051. 21-A.

10.—AUTOMOVILES, NEUMATICOS.

¿QUIERE vender su coche, señor, o comprar otro? Alameda 1340. H|A.

CASA UNIVERSAL
REPARACIONES
"PRIMUS"
Venta de Anafes por mayor y menor
Servicio contra reembolso.
FONO: 80246
SAN PABLO 1031

11.—AVES, ANIMALES, PAJAROS.

EXTRACTORES para miel, colmenas, abejas, cera estampada. Escriba a su representante "Colmenares Santa Inés". Casilla 1574, Santiago. 9 Mz.-52

COLMENAS modernas. Cera Estampada. Reinas finas italianas. Nucleos, etc. Pídalos a Colmenares Santa Inés. Curicó. 1.o-N.

12.a—BELLEZA Y PEINADOS DE SEÑORAS

EL PROVEEDOR de los salones de belleza: Federico Schnell. Merced 770, interior. 28-S.

13.—COMPRAVENTA.

FRASCOS PENICILINA, botica, laboratorios, botellas, chuicos, compro, vendo Brasil 44: fono 85652. 11-N.

COMPRAMOS dentaduras, dientes sueltos, usados, oro; joyas, plata y monedas antiguas. Ahumada 68. 7-E-52.

VENDO carretones panaderos con neumáticos y carretón para 3,500 kilos. San Diego 528. 21-A.

14.—CONSEJOS UTILES.

LIMPIO certificados antecedentes. Gálvez 1165. 25-A.

PARCHES invisibles, en calzado Eleuterio Ramírez 1136. 9-E.-52

16.—DOCUMENTOS EXTRAVIADOS.

HABIENDOSE extraviado libreto de cheques, series 2248607 al 650, del Banco Sud Americano, quedan nulos, por haberse dado aviso. 20-A.

HABIENDOSE extraviado cheques serie B B 421062 y 421064, por $ 2,648 y $ 3,352, sobre Banco Italiano, quedan nulos y sin valor. Eugenio Muller Kuemple. 20-A.

MUEBLES DE OCASION
Dormitorio francés finamente tallado, lingue macizo $ 19.500. Comedor normando. 8 piezas $ 9.800. Livings de todos los estilos baratísimos. Despachamos y embalamos a provincias.
542 — SANTA ROSA 542

16.—DOCUMENTOS EXTRAVIADOS.

HABIENDOSE extraviado libreta N.o 710909, de la Caja Nacional de Ahorros, perteniente a Sergio Vilches Vergara, queda nula por haberse dado aviso. 21-A.

18.—EDUCACION.

MODAS, corte y confección. Cursos rápidos. Sistemas modernos. Profesora especialista. Alumnas confeccionan trajes primer mes Lencería. Clases diurnas y nocturnas. Diplomas válidos. Academia Nacional de Corte y Confección. Rosas 1353. Teléfono 87174. C

PROFESORA corte y confección, da clases a domicilio, modas e infantil. Llamar de 2 a 6, fono 35836. Avenida Matta N.o 579. 24-A.

PEINADOS, permanentes. La mejor enseñanza. "Instituto Moderno". Mac Iver 540. 25-A.

INSTITUTO Venegas Salas. Da certificados mereciéndolos; garantizándolos. Gálvez 1165. 25-A.

ENSEÑASE silabario. N. D. Correo 15. 31-A.

GRANDES velocidades como taquígrafos (262 palabras por minuto fué triunfal récord en 1950, controlado por reporteros). Contadores expertos, oficinistas eficientes novísimo método Dactilografía con conocimiento Redacción Mercantil. Instituto Torrealba, Huérfanos 1734. Salas independientes para señoritas. Inicie sus clases presente mes. 27-S.

CURSOS comerciales, Instituto Femenino, Estado 225. Dactilografía, Taquigrafía Pitman, Contabilidad, Redacción. Solamente a señoritas. 26-A.

CORTE, Modas, Lencería, Enseñanza superior. Instituto "Alonso Figueroa". Catedral 1257. 25-A.

CALZADO
CREDITOS
DAMAS, CABALLEROS Y NIÑAS
CARTERAS
CAMISAS
CREDITOS
SAN DIEGO 1889.

18.—EDUCACION.

"ARMANDINI", únicas academias realmente especializadas en todo lo relacionado con la peluquería de señoras. Peinados. Permanentes. Tinturas, Manicure, Cortes, Belleza. Ultimos adelantos. Sistema práctico en auténtico instituto de belleza. Nuestra experiencia de más de 14 años, garantizan el éxito de cada alumna. Clases todo el año. Profesorado muy especializado. Ambiente decente. Enseñanza rápida, perfecta, para alumnas de provincias. Diplomas válidos legalizados. Amplias facilidades. Academias Profesionales del Peinado Armandini, Chile-Argentina. Ahumada 131, 7.o piso, Oficina 714, teléfono 63775. Casilla 4738. Santiago. 20-F.-52

SABER ES PODER. Siga Ud. un curso técnico breve en el Instituto Comercial Torrealba, Huérfanos 1734. Prepara: Contadores, Taquígrafos, Dactilógrafos, Auxiliares de Comercio. Sistema propio individual. Salas independientes para señoritas. Pida informes sobre nuestros cursos por correspondencia. Casilla 3673. 1.o-S

PELUQUERIA de señoras. Aprenda rápidamente en "Academias Armandini", facilitamos todas las herramientas. Enseñamos todo el día. "Academias Armandini", Chile-Argentina. Ahumada 131, 7.o piso. Pleno corazón Santiago. 20-F.-52.

CURSOS secretarias taquígrafas, comprende Taquigrafía, Redacción, Castellano, práctica oficina, Dactilografía. Matrícula limitada. Enseñanza personal y correspondencia. Puente 576, 4.o piso. 21-A.

MODAS, sombreros, Lencería, Moda Infantil, Camisas de hombre, Sistema Camps. Cursos diurnos y nocturnos. Instituto Femenino Estado 225. 8-S.

MATRICULA abierta, cursos, modas, corte confección, moda infantil. Lencería, camisería. Enseñanza rápida, perfecta, garantida. Sistema moderno, facilísimo aprender. Atención esmerada por profesoras especializadas. Solicite prospectos. "Academia Fénix". Santo Domingo 1030 (cerca Puente). 22 A.

TAQUIGRAFAS, dactilógrafas, contabilidad, aritmética, redacción, escritura máquina. Cursos especiales alumnas sin humanidades, diurnos, nocturnos. Enseñanza completa, eficiente. Prospectos. Instituto Contabilidad, fundado 1922. Santo Domingo 1030. 22 A.

DACTILOGRAFIA en 15 días. Contabilidad en tres meses. "Instituto Moderno". Mac Iver 540. 25-A.

MODAS, corte, lencería, enseñanza perfecta, rápida. Diplomas. "Instituto Moderno". Mac Iver 540. 25-A.

PELUQUERIA señoras, enseñamos rápidamente, desde 300 mensuales; facilitamos herramientas. Diplomas. "Instituto Americano de Peinados". Independencia 1612. 20-F.-52

INSTITUTO "Alonso Figueroa". Catedral 1257. Cursos rápidos: Contabilidad. Taquigrafía (Dactilografía en 15 días). 25-A.

ESCUELA de peinados. Enseñanza rápida peluquería, permanentes. Diplomas. Catedral 1257. 25-A.

ACREDITADO "Instituto Técnico" Arturo Prat 74. Ramos Comerciales, Dactilografía en 15 días. Telegrafía, Modas, Sastrería, Peinados. Diploma legalizados. 25-A.

20.—FOTOGRAFIAS.

SUS FOTOS en colores Blanco y Negro. Fotocopias de dibujos; catálogos y clisés; mándelos hacer a Foto Estudio "Chaskel". Huérfanos 757. Local 7.—P

22.—IMPRENTAS, LIBRERIAS, ETC.

PLUMA FUENTE, encendedores, lápices, arreglo. Galería Alessandri N.o 30. 4-S.

MARQUESITAS - BARANDA
Sillitas de paseo, sillitas-comedor, coche-cunas, triciclos, relojes pulsera, pieles, camisas caballeros, corbatas, catres de bronce, marquesas Reina Ana, somieres de acero, cubrecamas de raso, frazadas, colchas, aluminio, lámparas de cristal. Juegos de loza, cristalería, artículos para regalos, etc.
VENDO POR CUOTAS MENSUALES
HUERFANOS N.o 920
CUARTO PISO — OFICINA 409

POLIZA GARANTIA
UN AÑO
incluso tubos.
Facilidades de pago
Precios rebajados
RADIOS PHILIPS
AHUMADA 129

Optica
ROTTER
EXACTITUD Y PRECISION
HUERFANOS 1029
FONO 80465
(UNICA DIRECCION)

24.—MATERIALES DE CONSTRUCCION.

SACK, Barraca fierro. San Pablo 1179. Morandé 617. 4-S.

FIERRO galvanizado, liso, Sack. 4-S.

PINTURAS, pasta, Sack. 4-S.

FIERRO redondo para construcciones. Sack. 4-S.

FIERRO galvanizado, liso. Sack. 4-S.

PARQUETS Sáenz. San Francisco 1878. Teléfono 51861. 11-N.

27.—MAQUINAS DE ESCRIBIR.

VENDENSE máquinas escribir portátiles, escritorio, planilleras, sumadoras, calculadoras. Bandera 517, teléfono 85479. 27-A.

¡OCASION! Se vende máquina Continental, en perfecto estado. Fono 62280. 20-A.

REPARACIONES máquinas escribir, sumar, calcular. Servicio domicilio. Competencia, seriedad. Galería Alessandri, Ofic. 14, teléfonos 68917-67392. H|A.

COMPOSTURAS máquinas escribir, sumadoras, calculadoras. Bandera 517. 85479. H|A.

28.—MUSICA.

DOY CLASES piano, niñitas, llame fono 47288. 27-A.

¡PIANOS! Llegaron de Alemania e Inglaterra pianos. Precios desde 55.000 pesos con facilidades. Pablo Gallyas. Merced 617, fono 33491. H|A.

PIANOS de remates. Verticales y ¼ cola. De las mejores marcas alemanas. Se liquidan barato, facilidades. Compra, permuta, venta. Compañía 1366. 20-A.

29.—MODAS Y CONFECCIONES.

GUARDAPOLVOS seda, mongol, raso, $ 420. Fábrica "Checostyl". San Diego 645. Reembolsos. H|A.

30.—MUEBLES Y MENAJES.

¡¡¡OCASION!!! Vendo amoblados dormitorios, comedor, hall, muebles sueltos. Delicias 2456. 4-S

COMPRO muebles jacarandá, caoba, antigüedades, alfombras grandes, cualquier estado, etc. Negocio rápido, contado. Teléfono 35415. 13-S.

33.—NEGOCIOS, VENDEN.

TRASPASO residencial amueblada, 150.000, con facilidades. París 838. 21-A.

SE VENDE carnicería instalada, con patente al día, camino Lo Espinoza 125, comuna Quinta Normal. Tratar en Carrascal 4676. 20-A.

34.—NOTIFICACIONES, Y CITACIONES.

EL SINDICATO Profesional de EE. PP. de la Industria Hotelera, avisa a sus consocios que la elección del nuevo directorio se efectuará los días 21, 22 y 23 del pte., en la Inspección Provincial del Trabajo. Vicuña Mackenna 310. 20-A.

RELOJES DE OCASION
Suizos; de ancla; 15 rubíes
PRECIOS REGALADOS,
DESDE $ 720 HASTA $ 985
Damos tarjetas de garantía
RELOJERIA
ASMARA
Pasaje Consistorial - Local 40
Entrada al Pasaje por Monjitas; entre San Antonio y 21 de Mayo

ZAPATILLAS
DE CASA Y PARA LEVANTARSE, DE CUERO
Modelos fuera de lo común
COMPRE DIRECTAMENTE EN LA FABRICA
LIRA 484
También con pequeñas fallas

ACERO
PLANOS PARA RESORTES
OCHAVADO REDONDO
Y CUADRADO PARA MINAS
OFRECE
S. SACK
SAN PABLO 1179
MORANDE 817
V. MACKENNA 1648

CASA Clary
(Atendida por su propia dueña)
Modeladores — Fajas — Sostenes y Cinturett, Fajas abdominales para hombres, sobre medida.
Pedidos contra reembolso.
STO. DOMINGO 1034
Of. A-Fono 80394
SANTIAGO

Una oportunidad para Ud.!
ESTANTES CAMAS
$2300.- CON CORTINAS
CATRES de BRONCE
10 MESES PLAZO
Casa BRONCELAN
SAN PABLO 2715

GUIA PROFESIONAL

ABOGADOS

ROBERTO SANHUEZA GANGAS
Abogado.
Nulidades de matrimonio, divorcios, particiones. Huérfanos 1164, 3.er piso. Depto. 50. C.

OFICINA JURIDICA COMERCIAL
Toda clase asuntos judiciales y profesionales, especialmente nulidades matrimonio, posesiones efectivas; cobranzas cheques, letras; juicios arrendamiento, trabajo, alimentos, tuiciones; estudios títulos; redacción contratos; constitución sociedades; separación bienes; rectificaciones inscripciones Registro Civil; excarcelaciones; certificados antecedentes sin anotaciones penales; alegatos ante Cortes; problemas de impuestos. Comisiones, representaciones. Atención provincias. Compañía 1291, oficina 408, fono 63137. 31-VIII

LETRAS - CHEQUES
Cobramos. Asuntos comerciales. ESTUDIO ABOGADO FRANKLIN SOLAR V.
Ahumada 312, oficina 419, teléfono 84932. H|A.

LAURA MULLER
FRANCISCO CABALLERO
Rectificaciones partidas
Divorcios
Propiedades, preferencia provincias. Teatinos 248. Depto. 32. 7-IX

LETRAS - CHEQUES
Cobramos. Asuntos comerciales. Estudio abogado: Franklin Solar V., Ahumada 312, oficina 419, teléfono 84932. H|A.

ELIAS NEHGME RODRIGUEZ
Abogado
Estado 33. Oficina 45. Teléfono 38387. 7-IX

GUILLERMO VASQUEZ MENDEZ
AMALIA QUIROZ RAVELLO
Abogados
Morandé 440. O. 33, fono 64974. 24-VIII

MEDICOS

DR. GORGEWSKY
Broncopulmonares. Estómago Hígado. Diabetes. Rayos X, de 2 a 5. Almirante Barroso 57. 20-XII

DR. HERNAN DEL PINO
Enfermedades de niños.
Rayos X. Agustinas 1269, 4.o piso, fono 82222. De 11 a 1 de la tarde. Domicilio, Capitán Fuentes 345. Fono 41133. Se atiende a domicilio. S|T.

PROF. GASTON RAMIREZ
Piel-Venéreas.
Carmen 703. 34848. 4-IX

R. MARIN VIVADO
Ano, Recto, Hemorroides, Várices. Agustinas 2341. Fono 93107, 5 adelante. 9-IX

DR. WORTZMAN
Medicina interna. Reumatología. Rayos X. Agustinas 1269, 4.o piso. Fono 82222. Horario: 15,30-17,30. S|C.

DR. CLAUDIO COSTA
Cardiología, Electrocardiograma. Rayos X. Horario: 3 a 5. Monjitas 350, 2.o piso, departamento 1. Fono 31813. S|C.

Dr. MIGUEL ESTAY P.
Psiquiatra.
Avda. Santa María 0326, depto. 516. Consultas al fono 52274. 18-VIII.

DR. DESIDERIO GROSS
Atiende exclusivamente.
Enfermos del corazón. Providencia 309. Fono 491402. Consultas: 2-6 P. M. 2-XII

Dr. IGNACIO GONZALEZ DIAZ
Enfermedades de la piel.
(Adultos y niños).
Corregidor Zañartu 716, Of. 22. (Por Esmeralda, entre San Antonio y Mac Iver). Consulta: 14 a 15,30 horas. Teléfonos: 37725-494100. C.

DR. HUBERTO BERG FONTECILLA
Enfermedades de señoras.
(Hemorragias, Tumores, Esterilidad, etc.), Partos
Agustinas 972. Oficina 607. 6.o piso. Teléfono 80554. Horas: 3-5. Se ruega pedir hora. S|C.

ISIDRO MARTINEZ
Exclusivamente
Ano, Recto, Colon. Plaza Bulnes 80. Departamento 76, teléfonos: 92429-66961. 2-4 P. M. 25-IX

DR. CASTAÑON
Exclusivamente pulmón.
Agustinas 1269. Edificio LA NACION

DR. ERNANI PARODI
Piel-Venéreas.
Serrano 333. Teléfono 89693. 4-IX.

THOMPSON SCHWARZENBERG
Metabolismo, Impotencia sexual. Señoras. Glándulas, obesidad, bocio, delgadez, diabetes. Merced 486-A. Fono 33788. 29-VIII

DR. EGIDIO GUTIERREZ
Riñón, vejiga, próstata, venéreas. Presidente Ríos 33. Oficina 22 (Alameda entre San Francisco y Santa Rosa). 5-6 1|2. 37981. 23-VIII

DRA. LUISA PACHECO PIZARRO
Médico-Cirujano.
Señoras y niños. Consultas de 3-5. Nataniel 475. Fono 86762. S|C.

DR. MANUEL MUÑOZ VALENZUELA
Enfermedades de niños. Huelén N.o 290. Providencia. S|C

GRINSCHPUN
Medicina interna. Geriatría (Enfermedades de la vejez). Rayos X. Hrs.: 1,45-4,15. 33658. 19-IX

DENTISTAS

DR. MUÑOZ MUJICA
Cirujano Dentista
Prótesis. Puentes. Ahumada 312. Of. 717. Teléfono 67815. C.

DR. ALFREDO MUÑOZ LOBOS
Cirujano dentista
Prótesis. Cirugía. Compañía 1852, fono 85770. 17-IX

LABORATORIO DENTAL EUROPEO
Unico en Chile, en rapidez; compostura ultra rápida. Ahumada 312, 7.o piso, oficina 716. 31-VIII.

LABORATORIO DENTAL
Puente 681.
Composturas rápidas de placas Teléfono 87035. 3 a 7. 31-VIII

CLINICA DENTAL DR. TEODORO RIMSKY G.
Cirujano dentista. Maruri 329, fono 68530. 31-VIII

DRA. GUILLERMINA MONTENEGRO
Dentista.
Extracciones niños, anestecia general. San Antonio 510. Dpto. 404, fono 33402. C.

ANA ANSELMO G.
Cirujano Dentista
Rosa Eguiguren 913, 4.o piso. Oficina 46. San Antonio 28. 4-IX

CLINICA DENTAL
San Pablo 3255, casi esquina de Matucana. Toda clase de trabajos rápidos. Atención diaria, de 10-12 y de 3-9. 31-VIII

DR. A. RODRIGUEZ
Dentista.
Coronas, fundas para correcciones estéticas. Dentaduras artificiales inmediatas. Clínica Dental "Edwards". Pasaje A. Edwards 29, por Ahumada 312, Entrepiso, 111. Fono 67378. H|A.

LABORATORIO DENTAL "RAPIDO"
Composturas ultrarrápidas. Pasaje Matte 81. Oficina 222. H|A.

LABORATORIO DENTAL "TELLO"
Composturas rapidísimas. Santo Domingo 831. Fono 33458. H.A.

VETERINARIOS

DR. RUBEN WASSERMAN
Lunes, miércoles, viernes, 3 a 5. Maruri 592. 89118. 31-VIII

KINESIOLOGOS

IRMA TESTA R.
Gimnasia médica, masaje, reeducación, Guayaquil 45. Departamento 1. Fono 35979. Domicilio, 34191. C.

OCULISTAS

AMENABAR OSSA
Enfermedades ojos. 9,30-6.
AMENABAR PRIETO
3-7. Moneda 973. Oficina 531. 82792. 29-VIII

DR. MARCELO ZIMEND
Oculista
Huérfanos 757, Of. 510. Consulta: 4-6. Fono: 37296, 47172. 15-IX

MASAJISTAS

LUIS MUGA
Masajista titulado
Bandera 883. Depto. 902, fono 81265. C.

PRACTICANTES

REYES
Tratamientos.
A. Prat 763. Teléfono 66532. 3-X

LUIS ALDUNATE
Practicante masajista.
Previa indicación médica, curaciones vías urinarias e inyecciones. Atención domiciliaria. Enfermeras para atención señoras. Teatinos 248. Deptos. 100-101. Fono 60828 (lado Hotel Carrera). S|C.

MATRONAS

RAQUEL GONZALEZ TORO
Especialidad de primerizas. Serrano. 161. Fono 87202. C.

SARA SAN MARTIN
Clínica
Regresó extranjero. San Francisco 208. 88585. 19-IX.

GERALDINA CARRASCO
Embarazos, casos urgentes. Arturo Prat 1633. 4-IX.

SRA. MASSNU
Atención permanente, precios módicos. Consulta gratis. San Diego 267. 4-IX

SEÑORA PHERINY
Atiendo enferma provincia. Lord Cochrane 95. 6-IX

AZUCENA NAVEAS
Embarazos. Casos urgentes. Consultas permanentes. Arauco 1070 B. Altura San Diego 2000. 9-IX

FILOMENA YEVENES
Consulta gratis. San Ignacio 380. 4-IX

SEÑORA CARMONA
Santa Rosa 203 — 37662. 25-VIII

CARMELA TORO
Matucana 640. Fono 92206. 10-IX

MATERNIDAD ZAVALA
A. Prat 1722. Fono 51056.
Ex jefe Ginecología
Hospital Barros Luco: Diagnóstico precoz del embarazo. 31-XI

TERESA SANTANDER
Salvador Sanfuentes 2141, fono 65858. 18-IX

SEÑORA MORAL
Regresó de Estados Unidos. Embarazos. Casos urgentes. Ultimos adelantos. Avenida Santa María 435. Depto. 311. Teléfono 38738. 19-IX

DICK TRACY

Por Brent and Wells

34.—NOTIFICACIONES Y CITACIONES.

CITACION.— Se cita a los socios del Sindicato Profesional Mixto de EE. y OO. del Hospital San José para el miércoles 22 de agosto de 1951, a las 13.30 horas, en 1.a citación, y a las 14 horas, en 2.a citación. Para elegir 4 miembros de la mesa directiva.— El secretario. 22_A.

36.—OCUPACIONES BUSCADAS.

AYUDANTE jabonero, ofrécese. Fono: 65857. 20-A.

37.—OCUPACIONES OFRECIDAS.

VITALES mereciéndolos; porcentajes, aprendices. Gálvez 1165. 25_A.

43.—PROPIEDADES, VENDEN.

SE VENDE una casa en pueblo Rosario, calle Prieto 45. Verla y tratar: Recinto Estación. David Moresco. 24-A.

$ 189.000 vendo casita Pedro Donoso esquina de María Eugenia. Tratar con su dueño, San Cristobal 515. 25 A.

43.—PROPIEDADES, VENDEN.

SITIOS. $ 900 mensuales. Sin pie, inmediato, sin comisión, ni intereses, en San Bernardo, vecinos a Gran Avenida. Precio total desde $ 29.000. Ultimas disponibilidades. Ahumada 370, 5.o piso, oficina 505. 27-A

SITIOS Avda. Lo Espinoza, frente paradero micros. Facilidades. Ahumada 312, oficina 502. 20_A.

$ 350,000. EXTENSA casa-quinta, frente terminal micros, Quinta Normal. Ahumada 312, Of. 502. 20-A.

45.—RADIOS.

REPARACIONES, radios, domicilio. A. Prat 20 A., Teléfono 67330 25 E.-5:

47.—RESIDENCIALES, PENSIONES.

PIEZAS. Pensión mesa. Recibo pasajeros. Huérfanos 1393. 30-A

49.—SASTRERIAS.

SASTRERIA "Donoso". Hechuras caballeros. Trajes sastre. Mac Iver 124. H|A.

GUENDELMAN, sastre. Hechuras finas. Créditos. San Diego 852 Edificio Teatro Caupolicán. 4_S.

SASTRERIA Salazar, caballeros, niños, extenso surtido, corte elegante. Precios incompetibles. Alameda Bernardo O'Higgins 2783, esquina Libertad. 4 S

CASIMIRES importados, llegaron a precios rebajados. Casa Salazar Alameda Bernardo O'Higgins 2783 esquina Libertad. 4-S

SASTRERIA Juan José Jara. Hechuras $ 1,300. Virados $ 600.— Recibo composturas y transformaciones. Puente 638. Teléfono 87558, altos de Casa Costoya. 8_Mz.-52

CASIMIRES nacionales, desde $ 245 metro, importados, $ 415. Depósito directo de fábrica. Casa Salazar. Alameda Bernardo O'Higgins 2783 esquina Libertad. 4_S

JOYAS

Compra - venta de brillantes, oro, platino, plata, boletos de empeño, relojes, objetos de porcelana.

Pagamos los mejores precios.

AHUMADA 161
Diamantè Club
FONO 80981

49.—SASTRERIAS.

PANTALONES: señoras, caballeros, niños. Sastrería, Lira 692. H.H.

PANTALONES equitación! Sastrería "Zillimann". Los Serenos, 466. H|A.

CONTINUA nuestra única liquidación anual en: casimires, forros para sastre, sastrería y ropa hecha de caballeros y niños, todo por la mitad de su valor. Casa "Salazar" Alameda Bernardo O'Higgins 2783, casi esquina Libertad. 2 S.

¿QUIERE PERFECCION en su traje? Diríjase a Sastrería "El Viraje". Unica antigua y acreditada casa especialista en viraduras perfectas, zurcidos mimitables. Transformaciones trajes sastre de señoras. Técnicas hechuras para los gustos más exigentes. San Diego 218 Fono 81232 10 Mz.-52

VISTA con elegancia y poco dinero, en Chacabuco esquina de Romero. Sastrería Die- de Medina. 10 S.

VICTOR DIAZ. Hechuras finas. Casimires: surtido completo. Bandera 552. Oficina 7. Teléfono 83147. H|A

51.—TALLERES.

TORNERIA, carpintería. Libertad 1401. 1 o-E.52

"CASA PRIMUS", atiende reparaciones de anafes, sopletes usando exclusivamente repuestos legítimos "Primus". No confundir: San Diego 59. Armería "San Diego" 10.Oc.-51

POLEAS. Maderas. Libertad 1401. 1.o_E.-52.

53.—JUDICIALES.

NIEVES PEÑA DE GONZALEZ, MARtillero, rematará 25 agosto, 10.30 horas San Martín 148: amoblado dormitorio juicio Solar con Silva, ordenado Tercer Juzgado Menor Cuantía. 21 Ag.

53.—JUDICIALES.

EL 22 DEL PRESENTE 16 HORAS practicaré en Secretaría Cuarto Juzgado Civil Mayor Cuantía, inventario solemne bienes de Lorgio Julio Santiago Silva García.—El Secretario. 20 Ag.

QUIEBRA JOAQUIN IRIARTE ALguerrebere. Quinto Juzgado Civil. Por resolución de fecha 4 de junio de 1951 se declaró cerrado el procedimiento ordinario de verificación en esta quiebra. Dentro del plazo verificaron: Créditos valistas: Sociedad Indupan y Cía., letras, $ 293.165.55; Sociedad Indupan y Cía., letras, $ 98.994.01. Créditos preferentes: no hubo.—El Secretario. 20 Ag.

PRIMER JUZGADO CIVIL, RESOLUción dieciséis agosto presente año, concedió posesión efectiva herencia testada Marie Jeanne Georgine Ghislaine Kervyn de Meerendre, a Roberto Raymond Marie Ghislain, Jean Louis Marie Ghislain, José Victor Marie Ghislain, Luc Fernand Marie Ghislain, Hernán Roberto Marie Ghislain, Ghislaine Marie Jeanne Marthe y Francisco Louis Marie Ghislain Lyon Kervyn. Practicaré inventario solemne 21 del presente, 16 horas, Bandera 342.—El Secretario. 20 Ag

SEGUNDO CIVIL CIVIL CONCEDIO a Enrique Barrenechea Ponce de León, con beneficio inventario, posesiones efectivas herencia testamentaria quedada fallecimiento Carmen Barrenechea Rodríguez, e intestada quedada fallecimiento Aníbal Enrique Barrenechea Baretta. Inventario solemne practicaré mi oficina 20 actual, quince horas.—Secretario. 20 Ag.

VERIFICACION — QUIEBRA EGERT Hermanos, del Quinto Juzgado Civil Mayor Cuantía, a fojas 78, la Soc. Agrícola Ugarte Sánchez y Cía., verificó crédito por $ 163.765.83.— Juzgado proveyó: Téngase presente y publíquese.—El Secretario. 20 Ag.

QUINTO JUZGADO CIVIL CONCEDIO posesión efectiva herencia intestada de Ramón Ernesto Fernández Vicuña a cónyuge sobreviviente Ana Luisa Dreves Acuña, sin perjuicio sus derechos como tal, y a hermanos María Amelia Inés del Rosario, Adela, Roberto Jorge y Juan Alberto Fernández Vicuña.—Secretario. 20 Ag.

QUINTO JUZGADO CIVIL DECLARO yacente herencia de Felicindo Valenzuela Lara, designando curador a Alfredo Bascuñán Puga. Inventario solemne practicaré Secretaría 23 actual, 17.30 horas.— Secretario. 21 A.

QUINTO JUZGADO CIVIL CONCEDIO posesión efectiva herencia de Galo Echeverría Falcón a heredera testamentaria, su cónyuge sobreviviente, Ana Gutiérrez Librada, sin perjuicio sus derechos como tal.—Secretario. 21 Ag.

53.—JUDICIALES.

QUINTO JUZGADO CIVIL MAYOR Cuantía, Santiago, rematará cinco septiembre próximo, propiedad Avda. Villaseca, hoy Gerónimo de Vivar, 2623; inscrita fs. 5765, N.o 11549. Registro Propiedad 1946. Mínimum: $ 290.000, contado; garantía dinero 10 por ciento mínimum. Bases juicio: "Varas con Calderón".—El Secretario. 22 Ag.

REMATE.— ANTE CUARTO JUZGAdo Civil Mayor Cuantía rematarase 5 de septiembre, 15 horas, propiedad calle Romero 2440 al 2460, embargada en juicio Gavilán Oscar con Gómez Alfredo. Mínimum $ 601.333.32. Boleta: 10 por ciento. Pago contado. Bases y antecedentes en Secretaría.—El Secretario. 20 Ag.

QUIEBRA GUILLERMO JOFRE VICUña.— Tercer Juzgado Civil.—Por resolución de 7 de agosto de 1951, ordenóse notificar fecha cesación pagos fallido, propuesta por Síndico en día 5 de octubre de 1948.— El Secretario. 20 Ag.

PRIMER JUZGADO CIVIL, RESOLUción primero agosto presente año, concedió posesión efectiva herencia intestada Manuel Farías Salinas, a Manuel Osvaldo, Andrés, Juana de Dios, Margarita Inés, Carlos Sergio, María Inés y Rolando Farías Arancibia sin perjuicio derechos cónyuge sobreviviente, María Cristina Arancibia Ortega.—El Secretario. 21 Ag.

NIEVES PEÑA DE GONZALEZ, MARtillero, rematará 25 agosto, 10.30 horas, San Martín 148: amoblados salón, juicio Valdivieso con Soffia ordenado Segundo Juzgado Menor Cuantía. 21 Ag.

RADIOS SIN PIE
METALUX
MONJITAS 843
ENTREPISO

53.—JUDICIALES.

PRIMER JUZGADO CIVIL, RESOLUción diecisiete agosto presente año, rectificó posesión efectiva herencia intestada Walter Müller Baluarte, en sentido de que se concede directamente, entre otros herederos Walter Müller Muñoz, por haberse dejado sin efecto cesión hecha por éste a Lucila Castillo Martínez.—El Secretario. 21 Ag

SEGUNDO JUZGADO CIVIL DECLAró en interdicción provisoria a Margarita Andrassy Panek, sin profesión, recluida en Manicomio Nacional. Comuníquese para efectos legales.— Secretario. 22 Ag.

TERCER JUZGADO CIVIL CONCEDIO posesión efectiva herencia testada don Fundador Herrera Herrera, a herederos testamentarios, hijos legítimos Juan José Fundador y Dolores del Carmen Herrera Díaz, sin perjuicio otros igual o mejor derecho. 22 Ag.

TERCER JUZGADO CIVIL CONCEDIO posesión efectiva herencia testada de Ester Canfarini Leoni, a herederos testamentarios hijos legítimos Marina, Irene y Vicenta Agri Canfarini sin perjuicio derechos cónyuge sobreviviente, Pedro Agri Rossi, concediéndose, también la posesión efectiva herencia intestada de Orlando Agri Canfarini a su padre legítimo, don Pedro Agri Rossi. 22 Ag.

QUINTO JUZGADO CIVIL CONCEDIO posesión efectiva herencia de Elvira Beniscelli Chiarella a herederas testamentarias Iride y Alicia Morchio Boncmelli.— Secretario. 22 Ag.

53.—JUDICIALES

REMATE.— EL CINCO SEPTIEMBRE próximo a las 15 horas, Tercer Juzgado Civil Mayor Cuantía Santiago, rematarase inmueble, formado por lote 16, manzana 8, plano de loteo denominado "Urbanización Pedro de Valdivia Norte", esta ciudad. Mínimum: $ 164.000. Boleta 10 por ciento. Bases y antecedentes Secretaría Juzgado. Juicio "Sociedad Lyon Sarquis con Saavedra".— El Secretario. 20 Ag.

QUIEBRA SOCIEDAD CIUFFARDI Y Araneda Limitada.— Por resolución de 9 de agosto de 1951, del Cuarto Juzgado Civil de Mayor Cuantía de Santiago, fué declarada en quiebra la Sociedad Ciuffardi y Araneda Limitada, comerciante, domiciliada en Artesanos 801 de esta ciudad. Las personas que tengan bienes o papeles pertenecientes al fallido deben entregarlos dentro de tercero día, al Síndico de Santiago, bajo pena de ser tenidos por encubridores o cómplices de la quiebra. Adviértese al público que no debe hacer pagos ni entregas de mercaderías al fallido so pena de nulidad de los mismos. Los acreedores residentes en Chile deben verificar sus créditos y preferencias dentro de treinta días, bajo apercibimiento legal. Las notificaciones por avisos se harán en "La Nación".—El Secretario. 24 Ag.

EXPROPIACION.— TERCER JUZGADO Civil Mayor Cuantía Santiago, causa N.o 1562. Caja de la Habitación con Ignacio Vivanco Parada. Conforme artículo 30, Ley 5604, avísase a terceros fin puedan hacer valer sus derechos, que Caja Habitación consignó $ 265.380 orden Juzgado, para responder expropiación inmueble calle General Korner 2548 esta ciudad, Rol avalúo antiguo 17002, de Ignacio Vivanco Parada.— El Secretario. 24 Ag.

AUTOS PRIMER JUZGADO CIVIL de Mayor Cuantía, agosto 11, concedióse a Francisco, Alicia del Carmen Gaete Sánchez y José Roberto Gaete Adasme, posesión efectiva herencia intestada quedada fallecimiento de Rudecindo Gaete Montecinos. Sin perjuicio derechos cónyuge sobreviviente Carmela Sánchez. Practicaré inventario solemne el 31 presente, 15 horas.— Secretario. 22 Ag.

PRIMER JUZGADO CIVIL, RESOLUción cuatro agosto presente año, concedió posesión efectiva herencia intestada Octavio Binimelis González a Marión Florence Binimelis de Montes, sin perjuicio derechos cónyuge sobreviviente Julia Clarke Kinsman. —El Secretario. 22 Ag.

53.—JUDICIALES.

REMATE. — EL VEINTIOCHO Co... rriente mes, a las 15 horas, Te... Juzgado Civil Mayor Cuantía San... tiago, rematarase propiedad form... da por sitio 13 manzana "H" Pobla... ción Bilbao Oriente, comuna Las Condes, departamento Santiago. Mínimum: $ 83.333.32. Boleta 10 por ciento. Bases y antecedentes Secre... taría Juzgado. Juicio: "Bulnes con Baldwin".— El Secretario. 20 A...

NIEVES PEÑA DE GONZALEZ, MAR... tillero, rematará 21 agosto, 11.30 ho... ras, José Manuel Infante 2804: cen... trífuga con motor, juicio Andra... con Roveri, ordenado Segundo Juz... gado del Trabajo. 21 A...

RESOLUCION PRIMER JUZGADO CI... vil Mayor Cuantía, concedió posesión efectiva herencia intestada de ... Juan J. Contreras Flores a hija le... gítimo Sergio Edgardo Contreras Camino, sin perjuicio derechos cón... yuge sobreviviente. Inventario solem... ne bienes causante practicaré Secre... taría Juzgado, Bandera 342 veintiu... actual, dieciséis horas.—Secretario. 21 A...

BOMBAS.—

SEGUNDA COMPAÑIA DE BOMBEROS "Esmeralda".— Cítase a la Compañía a ejercicio para el martes 21 a las 22 horas. Uniforme de trabajo. Punto de reunión: el Cuartel.— El Ayudante. 21 A...

QUATRIEME COMPAGNIE DE POMpiers. "Pompe France".— Exercice de Compagnie, mardi 21 ct. a 22 heures. Tenue de travail. Réunion: Quartier.— Le Capitaine. 21 A...

12.a COMPAÑIA DE BOMBEROS "Chile Excelsior".— Cito a la Compañía a ejercicio para mañana el jueves, a las 21.45 horas.— Punto de reunión: el Cuartel. Uniforme de trabajo.—El Ayudante. 21 A...

TOCUYO ASARGADO
$ 25.— metro
DEPOSITO
Sto. DOMINGO 855

RELOJES
CREDITOS SIN PIE
CASA ONIX
MAC-IVER 142
SABADO ABIERTO TODO EL DIA

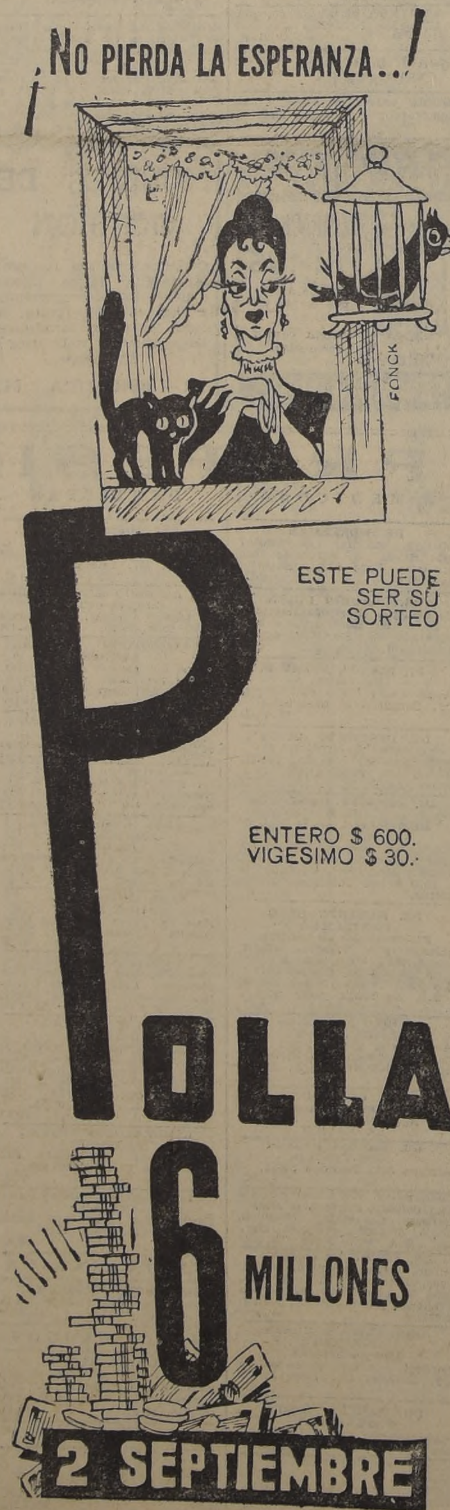

Pasajes AEREOS y MARITIMOS sin recargo alguno sobre las tarifas oficiales

Pasajes De Llamada

Pesetas en España

Aznar, Ybarra y Cía.
Dodero, Italmar,
Línea "C"

LINEAS AEREAS
IBERIA ALITALIA

Ahumada 370 Of. 710
Casilla 2252, Santiago

MAÑANA
De 9.30 a 12 y de 14.30 horas adelante
Remate de objetos varios
EN LA SUCURSAL N.o 4 DE LA
CAJA DE CREDITO POPULAR
San Pablo N.os 2461—2471

Préstamos concedidos en diciembre de 1950, y vencidos en junio de 1951, por las Sucursales N.os 4 y 6.
EXHIBICION HOY: de 9.30 a 12 y de 14.30 a 17 horas.

CURANTO MERVILLES
BLANCO ENCALADA 2116
FONO - 93323.

CASA ALONSO
21 DE MAYO 817
FONO 63049
MENAJE CREDITOS
MEJOR Y MAS BARATO

GUANTES
FALDAS
CARTERAS
BLUSAS
REGALOS para toda ocasion
Helemrose M.R.
LA CASA DEL GUANTE
SAN ANTONIO 360
(ENTRE HUERFANOS y MERCED)

CATRES 10 CROMADOS
MESES PLAZO
COLCHONES de LANILLA EN TELA DE Damasco $ 1.950.-
CASA BRONCELAN
SAN PABLO 2715

MUEBLES DE OCASION, VENDO

$ 5.800.—, precioso living chippendale, tapizado en finísimo brocato; otro, estilo Reina Ana.

$ 3.500.—, lindo amoblado comedor moderno, 8 piezas, gran oportunidad.

$ 9.800.—, comedor estilo Normando, hecho en lingue macizo, se compone: precioso buffet, con cajonería, mesa de 1.80 mtr., y 6 sillas tapizadas en precioso brocato, todo artísticamente tallado a mano.

$ 20.500.—, precioso dormitorio estilo Normando, hecho en lingue macizo, único modelo ondulado, 3 cuerpos, desarmable, completo, 11 piezas, mitad de su valor.

$ 4.500.—, lindísimo comedor moderno, buffet con vitrina regia mesa y 6 sillas tapizadas.

Infinidad de muebles sueltos de estilo y modernos, a mitad de su valor.

SE ATIENDE A TODA HORA
NATANIEL 1028

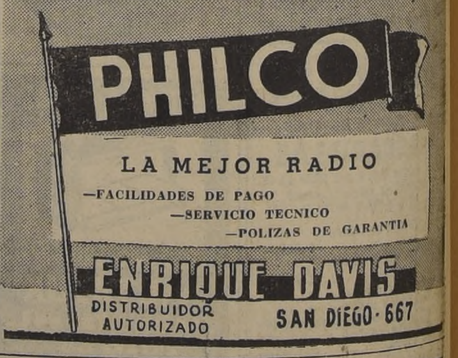

FACILITO DINERO!

Si usted nos autoriza la venta de sus muebles, menaje de casa completo, maquinarias, autos, radios, pianos, cristales, cuadros, etc., le anticipamos 50% del valor que se le asigne, según tasación que fijamos de común acuerdo.

OPERACIONES RAPIDAS EN PRIVADO O EN REMATE

Nicanor Marticorena P.— Moneda 778.— CASA DE REMATES

TELEFONOS: 81141 — 68749